(中華郵政局特准掛號認爲新聞紙類)(明治三十九年十月十日第三種郵便物認可)

盛京時報

己巳年陰歷九月初三日
昭和四年十月五日
中日紀念休刊
發行人 佐原篤介
編輯人 菊池貞二
印刷人 石原庄太郎
發行所 盛京時報社

通緝改組派 中央執委會決議

(南京三日聯合電) 中央執行委員會本日開常務會議、關于改組派之陳公博王法勤柏文蔚朱霽青白雲梯王樂平顧孟餘陳樹人潘雲超郭春濤等、均謂彼等勾結軍閥殘黨肆意煽惑反蔣運動破壞編遣陰謀覆黨國甘爲帝國主義者作倀實行種種陰謀行跡顯然昭著務請國府頒令逮捕、凡在黨籍者爲中央監察委員會處分之等語已將此案議決通過

(南京復旦電) 江(三日)中常決議陳公博王法勤柏文蔚白雲梯王樂平顧孟餘陳樹人潘雲超郭春濤朱霽青等勾結軍閥陰謀企圖破壞編遣甘心爲赤色帝國主義之倀應交國民政府緝拿

(天津國聞電) 江(三日)中常令決通緝陳公博顧孟餘等改組派將中正電令閻瑞勸閻順逆勿附和反動

廣西軍發出討蔣令 並開始進擊廣東

(香港三日南通電) 據南寧來電廣西省政府于三日發出討伐蔣介石命令任俞作柏爲廣西軍總司令並令進擊廣東

中日修約交涉時期

(南京四日聯合電) 日下在寧滯留中之佐分利公使與王正廷關于條約問題開始會議日期及双方全權協議一二次全改約內容尚未言及觀其形勢中日雙方行將整頓陣容開始交涉大約佐分利公使俟由北平歸來後早在十一月上旬晚在中旬舉行交涉

趙丕廉抵平

(北平三日復旦電) 趙丕廉江(三日)日抵平語記者閻馮已到河邊村馮閻社翁歸任狀金由一週後同并三届編遣第一會點已發事時局雖有諸傳聞決擁護中央促成統一

薛篤弼抵平

(北平三日復旦電) 薛篤弼江由津到平日內赴晉謁閻馮

劉文島由湘返漢口

(漢口三日復旦電) 劉文島定本日由湘返漢即轉京復命

孫科等抵粵

(上海三日國聞電) 孫科吳鐵城東(一日)到粵孫冬(二日)偕吳轄赴桂視察廣三路一週返

編遣庫券成績

南京訊云。最近劉郁芬及其他馮王祥要人多數來京。似與西北軍已有成立諒解之觀。又編遣公債募集成績頗佳。上海方面承銷者四五百萬元。若不發生戰事。或得見千五六百萬元之募集。

某大疑案未知何事

(北平三日復旦電) 張羣冬(二日)電何成濬東末電奉悉查工部局并未發表何項消息所說某大疑案未知何事請示以便再查頃由耀庭兄處轉到艷(廿九日)電承示周詳良深欽佩改組派等勾結離異此間已爛其奸謠言當不攻自破

陳調元度態堪注目

(濟南三日聯合電) 濟南現狀表面上頗形平穩陳調元聲明絕對服從中央時其裡面之態度俟日後時局之變遷即當可鮮明故一般人頗爲之注目

贛省消費稅紛擾

南昌訊云。江西全省內地雜貨特種消費稅總局。前因九江保商稅奉令撤銷。係謀抵補起見。遂將各稅從新釐訂。定期實行。全省商人以其違反五省裁釐會議原則。首經九江總商會嚴重抗議。一面要求全省商聯會出面援助。以求整個解決方法。商聯會乃組織特種消費研究委員會。從長討論無如局長逗留省都。久不返省。以致官商相持。迄未解決。九江商業聯合會因徇各業之請。遂決議實行停運。自上項決議後。不僅爲商人最大犧牲。於全省金融。影響亦大。證以近日本市之金融奇緊。殆與停運有關現財政當局。鑒於風潮擴大。已直接電九江總商會。對於此次新頒稅則。表示有通融轉圜之餘地。解決之期。或在不遠

又鉛山紙商。前因援照土布土稅成例。分向省政當局請求免稅。奉省府批示。候令行財政特派員公署查明核辦。現紙商代表徐瑞麟等。恐該署不能洞悉該縣紙業凋敝情形。特將事實逐條向財署陳明。其要點如下。(一)維持紙工生活。查鉛山石塘現因紙張呆滯。糟廠減少。紙工已覺覓事之難。若從此一蹶不振。萬餘紙工。頓失營業。竟斷謀生之路。(二)維持糟戶生活。查石塘在鉛山之東。而鉛山東南兩處。大概山多田少。居住人民。十之三四賴南紙糟營生。今一旦失糟不能開。何以爲生。(三)維持山戶生活。查鉛山山居農民。向來靠竹山謀生。且因紙業停歇竹山荒廢。而謀生之路遂絕。(四)竹山既荒。將來即有造紙專科人材而又熱心實業者。欲將鉛山紙業改良。而原料已絕(五)鉛山關山紙十九係運往江浙售賣。今照新訂稅則。每一件關山須完國幣洋一角八分。兩共須完三角六分。以百件計算。假使浙江亦係完一角八分。兩要照成本加售價三十六元。其價之昂。不能與舶來品爭銷場。反以三十六元加征在舶來品上則舶來品須照成本加售價三十六元。自難與國貨爭銷場。(六)紙張與土布土糖同爲國貨。布爲人所必需。印刷品尤爲總理認爲養人知識之品。(七)本省吳城地方。在歐戰前。可銷關山紙二萬餘件。即近三四年亦可銷八九千。本年九月一日。瑞麟至吳城調查計各行所共售出者。不上三百件。其原因由舶來品排擠所致。而所以被排擠之故。實由價錢太貴。自塞銷路云。此項免稅運動。該紙商刻正加緊進行。大有不到不止之概。此外尚有萍鄉縣商民以特種新稅。超過原有厘稅。五倍十倍。而極至于三十倍。違反稅之原則。施以强迫手段。壓抑商民。萍鄉原有稅額。並安源煤稅。全年總計不過二萬餘元。今以煤稅劃分獨立特稅外。另增爲十二萬元之比額。不顧事實。在意增加。比諸猛虎食人。將無噍類。現已選呈中央黨政機關。及本省黨政機關請求挽救。綜上以觀。贛省消費稅。創辦伊始。阻力橫生値此國庫空虛。民氣勃發。財政當局大有左右爲難之慨云。

朱毛匪勢披猖

福州訊云。朱毛共匪。近復由龍岩漳平西竄汀屬之武平上杭連城等縣。除武平一縣。因省防軍一二旅盧新銘部張建之譁變。已被共匪朱德部第一縱隊林標乘機佔領外。上杭連城兩縣。均于武平失陷後。形勢日見吃緊。據漳州方面有電到省。報告盧新銘部之省防軍二旅。已于養(廿二日)退入長汀待援上杭全縣。似已爲共匪所佔等語。但省方尚認爲此電未足證實。昨已急電張劉兩師。查明實情。即行電覆。並令迅速派隊往援上杭。查張師部隊。現已移漳協劉師部隊。雖已前進至龍岩漳平。但事實尚難分隊入杭。致龍漳兩縣初定之局于不顧。聞當局于電張劉兩師後。亦深知此種情形。並以杭城危在旦夕。迫不及待。特電粵軍第七旅就近馳援。蓋因該旅現駐永定。與上杭相隔極近。而永定共匪。又經該旅逐漸清除。足以分力于上杭方面。而解省防軍二旅之急。惟同時又傳陳旅近突奉粵政府電調。撤回粵防。陳維遠本人。業於廿一日乘飛機返粵。所部亦已由永定向粵省撤退云云。援杭一節。亦爲空談。省政府於廿一日曾接省防軍二旅第一團團長羅廷輝自連城方面發來急電。報告上杭危急情形。茲附紀如下。省政府鈞鑒。據盧(新銘)旅長電話。據報盤據盧寧鄉各股共匪。巧(十八)夜竄上都。次晨向瀨溪一動。又朱毛一部。約數千人。由大小池西竄。經杭北。巧夜抵舊縣。以一部佯攻杭垣。牽制我軍。便於偸渡紫金山。向桑畔前進。更與瀨溪前進各股分途。於習(廿日)一時來攻杭城。勢較前尤猛。除督隊抵禦外。望迅轉省方。派隊援助等因。合亟電訊。迅飭各部。兼程赴援。以救危急。羅廷輝叩哿。閩省以共匪形勢仍甚猖獗。昨已急電中央。請催現駐皖省之九十六師桂振遠旅。迅速入閩以免共禍日益蔓延云。

鮑剛部余旅之要求 方振武未交軍法會審

(北平三日復旦電) 阮玄武江(三日)電何成濬冬申電奉悉職冬(二日)亥抵桐城江(三日)赴向潛山前進辦理情形容再續陳吳醒亞冬兩電奉悉閻據總部由潛歸來宣撫員云一方策在軍平安二余旅要求見方振武一面及阮玄武至軍宣慰已呈請總座照准當其問題方振武並未交軍法會審在京寓甚安閒

第一編分區班點驗

(鄭州三日復旦電) 第一編分區點驗組第一班冬(二日)日在洛陽新安兩處點驗安後才之騎兵旅自上午七時起至下午五時止所有該旅之八百馬匹武器彈藥裝具器材等均點驗完竣靜候編遣當經電令嘉獎並呈編委會第二班冬(二日)日在鄭州飛機場點驗第五路總指揮直轄之軍官補習所滇軍教練所軍樂連衛士及八九兩軍部直屬特務營連與憲兵第一二兩營均經當日點竣呈報中央江(三日)日第二班赴密縣豚封點驗劉桂堂師支(四日)日第一班在鄭州點驗警衛團預計第一分區所轄各部至魚(六日)日止即可全部點驗竣事

巴東發現共產軍隊

(漢口三日聯合電) 自張發奎軍背叛以來宜昌附近住民迄今尚未鎮定復於二日在巴東地方發現共產式軍隊因之威勝號軍艦及滇船一艘滿載軍隊自宜昌急赴該地劉蘇軍亦自巫山出動關于此事件茲據某方接到重慶電訊據稱重慶之陪陵丸船長云巴東人民現全在下流避難該地被土匪占領頗呈混雜

何鍵調動駐贛湘軍

(上海三日國聞電) 何鍵飛調駐防萬載銅鼓等處湘軍回省以期殲滅張發奎部航空署派黃秉權到長沙組飛機隊並續派水機數架赴湘擲彈助戰

楊杰調任皖省主席

(南京三日復旦電) 楊杰奉命冬晚二日赴皖協同吳醒亞辦理方部善後問題

(上海國聞電) 府令楊杰爲皖主席

劉峙電告張部情形 長江上游業已安靜

(北平三日復旦電) 劉峙冬(四日)電何成濬張逆迭受重創已不成軍長江上游業已安靜所望我同人精誠團結戮力同心排除萬難鑑持危局應黨國前途日臻鞏固也北方大局多仗賢勞燕雲在望欽佩彌殷尚請時賜南針藉資帶佩無任企盼

佐分利公使已抵滬

(上海四日聯合電) 佐分利公使預定本日午後抵本埠該氏本日晚出席日本經濟聯盟委員會之招請明日與重光總領事等晤商六日乘汽車赴南京七日捧呈國書八九兩日應酬華側要人俟十日參列双十節後經由上海或自津浦線直接赴北平

商震返太原

(北平三日復旦電) 商震冬晚(二日)返晉

賀劉即赴西北辦編遣

南京訊云。某要人談。劉郁芬到京。備受各界歡迎。關對西北善後。與中央已商有確切辦法。南來職務可謂告一段落。前此外間對西北之謠言。亦自不闢自解。劉前晚特偕劉驥鹿鍾麟乘夜車赴滬杭遊覽。恐外間誤謠。故未告人。惟鹿確已向府請假三日。劉行時。並已得蔣之許可。記者頃晤賀耀組據談。劉即可返京。余當偕赴西北實施編遣。

孫良誠離汴

太原訊云。孫良誠東(一日)午離汴。據云二届決遣。遣已開害點驗。惟陝甘寧糧食缺乏。官兵生活極苦。中央已允籌量接濟。余先赴陝晤宋哲元報告該處經過再返防次。

平某報查封

(北平三日復旦電) 北平某報因載改組派宣言呈文國府令查封

陝軍進鄂邊

漢口訊云。漢總部接羅霖告。駐白河陝軍已(一日)(電碼不明)業師。乘川陝股匪楊明等會合黑櫻紅殺會匪萬人。攻擊竹窩時。以剿匪爲名。進兵竹谿。除令分別嚴密防剿外。並擬電呈中央。

廣告

●上海 青島行（滿鐵航路）
▲榊丸 十月六日
▲奉天丸 十月十二日
▲大連丸 十月九日
●天津行
▲濟通丸 十月十日
▲天潮丸 十月 日
●龍口行（旅順不行）
▲龍平丸 十月三日
●香港行
▲英順丸 十月七日
▲煙台丸 十月十日

大連汽船株式會社 電話四一八五番
專屬貨客經店 永和公司 大連市敷島町六番地 電話七二七五番 七八六八番
阪神航路專屬荷扱店 大連市須磨町六〇番 澤山兄弟商會 電話長五二六二番 四六八一

計告
不孝男英斌等奉侍無狀哀我顯考董府君子陽公諱希春痛於民國十八年九月十七日丑時壽終正寢不孝英斌供職東北陸軍第五旅旅長差次閭甸奔喪遵禮成服謹諏於陽曆十月十四日成主十五日領弔十六日安葬祖塋恐計末週哀此計
聞
孤哀子英斌 英芳 祥 泣血稽顙
族繁不及備載
喪居遼寧城西北上蒲河本宅
通信處遼寧省城大南關教胡同東北陸軍第五旅駐瀋辦公處 遼寧省鐘樓南會源東呢絨行

欲購皮服者特請注意

本號開幕以來幸蒙各界惠顧銷路益增今春特遣專人赴各省採買大宗皮貨預備冬季各界主顧應用已將各種皮張熟成特聘精工檢選配成衣料購用皮服者速請光顧貨眞價實格外克己備置去各貨均在十天內不合尊意時管保退還決不食言備有水獺皮張足夠大氅領用每張只售三十元左右成色保定尤有極廉狐皮衣服甚夥價値特別克己藉酬惠顧諸君之雅意欲購皮服者勿失此大好機會是幸 日站千代田通五番地茂林飯店西北轉角

寶昌隆輕裘會社啓

稅務學校再招外勤班新生廣告

一。現因擴充派送各海關服務員額特再招考學生約三十名畢業全數派送各海關服務。二。考試資格以高中畢業爲合格所有考試科目依照本年招生章程辦理。三。報名及考試地點在北平稅務學校上海。漢口。廣州。遼寧。烟台。五海關限十月一日開始報名十月十四日截止十月十五日舉行試驗有志者可向上開各處取閱章程

稅務專門學校啓

便宜

遼寧鐘南樓大綸綢緞莊

▲推行薄利多賣之新商法▲ ▲革除虛僞折扣之舊習慣▲

本號最重商業道德出品精良定價低廉不欺人不虛僞不折扣不贈品實事求是迎合社會之心理故減價以來深蒙仕女所贊揚値茲金風拂拂正諸君新製服裝之際因環觀市上紛紛減價可靠者實不多覩本號有鑒于斯新由抗州總廠運到奇綢異緞應有盡有特再繼續大減價三十天(自舊歷八月廿一日起)以副各界之添需

▲歡迎惠顧特料之優待▲

本號自特開幕軸綢緞廉價部以來已承各界踴躍爭購有口皆碑茲爲優待惠顧及促進(薄利多賣之新法)起見凡購滿十元以上者金字手工幛緞捍均一律奉送倘不足十元者只收半價(限於減價期內)不顧血本眞實犧牲如此便宜遼寧難尋

招考司機生廣告

本校教授學生駕駛各國機件養成駕駛人才爲目的期限短促而收效最大有志學習司機者幸勿失此良機也由陽歷十一月一日起考隨時入校其詳細章程函索即寄但須附郵票二分

東北汽車司機學校啓 遼寧南市場十一緯路 中國電話一六六一號

斷瘾新藥 康機戒煙丸

鴉片之害盡人皆知欲事忌絕原乏良劑市井所售之戒煙藥往往含有鴉片海羅因等毒質一經服用不惟煙瘾未除反養成藥瘾其害人尤甚本藥房深爲痛惜爰本救世之心發明此種戒煙良劑經驗數載屢效其性和平毫無毒質不但無害身體辦事無礙行旅稱便惟川此藥不惟煙瘾可平安斷決即力亦可日漸健康飲食增進精神爽快誠有非常之功延年之效函購款到即寄奉上不悞

注意 瘾輕者兩瓶奏效……價目每瓶六十粒每瓶現洋一元 瘾重者半打斷決……每打現洋一十元

總發行 奉天小南門裡大街路西 陸華大藥房

注意 各埠大藥房均有出售 外埠函購進款書明奉天小西門裡郵局爲要 經理德國怡默克精良藥品德國各種醫療器械 中電電話二〇七一號

安平水火保險有限公司廣告

本公司全係華商集資創立實備資國幣壹百萬元經在國民政府註册案總公司設在上海并分公司設于東三省總分公司及代理處於各大商埠東三省總分公司設於哈爾濱茲因便利保戶投保起見特設支公司於遼寧專營一切水火保險業務手續簡捷保費克己賠款迅速如蒙賜顧曷勝歡迎

董事長盧澗泉 常務董事徐新六 王子厚
董事錢新之 葉扶霄 徐曉霞 劉雲碧 王星
劉文山
董事兼總公司經理吳蔚如 趙叔馨
監察人徐青甫 常勉齋 沈籟清 徐峰山
總公司上海東萊銀行總經理 上海天津路第五〇七號
上海華商保險公會會員
哈爾濱華洋保險公會會員 哈爾濱道外北四道街分公司 經理林成章
遼寧小西關大街支公司 中國電話二一六四號 經理朱井侯

吉海鐵路工程局招考站務練習生廣告

本局現擬招考站務練習生廿名一資格及試驗科目日期列左 一資格 高級中學商業工業師範及舊制中學畢業或具有同等學歷年齡廿歲以上廿八歲以下者 二試驗科目國文英文(算術代數幾何三角)史地 口試體格檢查 四報名日期由十月十日至十七日止隨繳最近四寸半身像片一枚報名費吉大洋一元錄取與否槪不退還 五試驗日期十月廿日 函索章即寄 特此廣告

商標 註冊

專治痢疾腹痛胃氣腸癀靈藥

健胃固腸丸

本藥專治紅白痢疾霍亂痧疫過食過飲消化不良中暑冷寢時候瘴氣腹痛下痢等症

胃弱之人每食後服用五六丸則補助消化且能豫防一切痢疾

藥價 貳拾錢・參拾錢 五拾錢・壹圓 貳圓・參圓 五圓・拾圓

◎近有無恥之徒假冒本堂商標魚目混珠賜顧貴客請認明本牌庶不致悞

經售處
哈爾濱 同 同 同 同 同 同 同 同 同 同 同 同 長春 同 同 同
長壽堂藥房 井上商行 寰球藥房 秦華西藥房 中西藥房 資安藥房 衛生藥房 福壽藥房 泰東藥房 東北藥房 世界藥房 廣濟藥房 和發魁藥房 大和堂藥房 中西藥房 錦和慶藥房 泰和祥藥房

長春 同 公主嶺 同 同 齊齊哈爾 同 安達站 大黑河 同 海倫縣 同 同 同 同 同 望奎縣
福華西藥房 德長源藥房 大口藥房 東亞藥房 山本藥房 富山堂藥房 平野藥房 衛生藥房 宮崎藥房 大同藥房 天豐恆藥房 興記藥房 天興恆藥房 久達長藥房 中西藥房 東亞興藥房 天和長藥房

拉哈站 張家屯 新民縣 莊河縣 西豐縣 八面城 奉天 同 同 同 同 同 同 同 同 同 營口
華英藥房 和發同藥房 廣生堂藥房 積盛興藥房 和發增藥房 井上誠昌堂 佐藤廣濟堂 大德生藥房 歐美藥房 五洲藥房 中西藥房 文雅齋藥房 永年西藥房 同仁醫院 中國藥房 興亞藥房

營口 同 同 同 同 同 同 同 同 同 同 同 同 大連 同 同 同
泰東藥房 保興長藥房 中西藥房 義和豐記 義興成余記 裕泰和藥房 東興達藥房 東興藥房 營口藥房 遼東藥房 東瀛藥房 回天堂藥房 文勝藥房 井上誠昌堂 東瀛藥房 華泰藥房 華西藥房

大連 同 同 同 同 同 同 同 同 同 同 同 同
回春藥房 德記藥房 同記藥房 康德記藥房 華美藥房 回春堂藥房 德興藥房 志成義藥房 廣生堂藥房 天和藥房 中興藥房 同德藥房 衛生藥房 德生堂藥房

發售處 大阪市東區伏見町 合資會社 谷回春堂大藥房
總經理 大連市 寶藥株式會社

幹線

時論
政爭之流毒
（記者）

民國十數年來。經一次政變。即增一次之借欵。其直接影響於人民者。亦多一重之担負。項城帝制議起。國外新銀團。於以成立。安福國會選舉。中日大借欵。於以發生。執政者取之盡錙銖。用之如泥沙。固已任意揮霍。毫無吝惜。而一般政客黨人。假借名義。攫取鉅欵。朋比分肥。飽入私人之囊橐者。更不知其凡幾。吸收人民之脂膏。以殉一人之大慾。政爭流毒。實爲中國政治史上一大汚點。最近反蔣派謂蔣介石爲滿足自己虛榮。壟斷中央財政。濫發公債。自去歲復職以來。發行之公債借欵。超過三億。現更以編遣爲名。借欵七千萬元。以上各項。均濫用於內爭。質但已發。國民政府之預算。無從製作。亦無公佈。由是以言。是否爲反蔣派之故入人罪。藉以號召國民。吾人身居局外。則固未敢臆斷。然溯洞辛亥改制而後。吾國政治舞台。因政權之競爭。實開武力金錢之兩大惡例。其始則擁兵據地。以萬能之武力。征服全國。藉達其獵取高位之野心。其繼則大借外債。以萬惡之金錢。供應私人。極盡其威逼利誘之能事。設使籌欵無着。阻力橫生。則不惜搜刮人民。敲精吸髓。以供其政治上之逐鹿。雖至亡國敗家。亦有所不恤。政爭至於此極。謂之流毒。誰曰不宜。今者民窮財盡。達於極點。環境現象。遠非項城安福時代。所可比擬。而執政者猶到處羅掘。凡對於國際商業條件。皆可盡情容納。毫無顧忌。吾人律以誅心之義。政爭上。財政上。無論若何損失之毒。實較諸土匪之毒。兵變之毒。尤勝百倍。蓋土匪之殺人越貨。與變兵之搶掠商民。就法律論。固爲國家所不許。就人情論。或爲饑寒所迫。或爲經濟所窘。亦似情有可原。惟競爭政權者之罪惡。其威力。其地位。均已高出普通人民之上。而猶野心不死。不顧國家之破產。人民之困苦。竟忍極一切。則造成一己無上之尊榮。不獨逾越法軌。而且大背人情。故政爭之毒。實較土匪變兵爲更甚。而貽患於國政爭之不已。不謀所以自救哉。

外交通史
（２４）

林則徐佩節馳驛往粵

三、流毒不絕之鴉片問題（續）

道光十八年十一月

林則徐

一八三八年密輸入額益形增加。密輸入船與中國官憲間。迭次發生衝突。中外商民。均感不安。形勢極其險惡。北京屢頒嚴令。禁止運輸。押封懲罰。愈出愈厲。惟犯運盛行。中令無效。他如虎門水道以上之河流。所駛各船。禁品殆均充滿。十二月三日。有密運鴉片者。變裝在英國商館前。將兩箱鴉片登陸。爲中國官憲所發覺。即行押封。運貨者供述此貨運至英商晉內斯。當局乃令晉內斯及違犯船限三日退出境外。並嚴告違反上項命令。即強制停止其貿易等旨。其後復有上項鴉片箱。係美人闥爾勃將所密運。實於由晉內斯。晉內斯轉當中國人經紀之消息。接到之餘。美人及運士美輪。均勒令退出。至有關係保証商人。悉處以枷頸示街之刑。惟美人闥爾勃特因抗辯收效。判定無罪。晉內斯則至期仍不退出。公行乃強行晉故被停止貿易。晉內斯予十六日退至澳門。此案遂告一段落。十二月十二日。中國當局爲懲辦密輸犯。特在外國商館前之廣塲。設備梟木。企圖施行犯人之絞刑。美國領事以爲侮辱難忍。極力反對。並撤下國旗。以促華側反省。一面外人群衆。至塲暴力妨害。故是日絞刑。竟而中止。惟數日之後。在外人面前執行死刑。其目的雖促外人之反省。然招其激憤。各國領事均撤下國旗。表示不滿。

英取締密輪犯　始能復活貿易

英僑對于中國當局之反感。日益激烈。其行動諸多兇暴。致中外人之非難。囂囂而起。愛略脫有鑑於此。再由澳門來廣。除十二月十八日對于商民公布。（一）停止密輸鴉片。須以順從爲宗旨。（二）不服此令者。不得享英政府之保護（三）密輸途中殺害華人者。準照本國殺人法核辦。除此項布告訓戒商民外。與中國當局極力折衝。求其諒解。結果始得和緩。洋商貿易。照常復活當時廣州不密運鴉片者。爲數寥寥。除高潔性成。或資本不充分者外。無不販運鴉片。至販運者之國籍。不獨英人。且有美人及其他各國。英人所辦鴉片。以孟加拉貨爲主。巴西人以馬瓦貨爲尤。美人則土耳其貨直接由土麥拿運入。其量無由統計可以証明。惟似不多。

林則徐受命禁煙

密輸入者與中國官憲之連絡。極爲衆多。如一八三八年。當時無論京官及地方官。悉與販運鴉片有相當之關係。正直無私者。幾寥落如晨星。極爲少數世道之衰微。莫此爲甚。先是道光帝即位之初。宮中府中。紊亂已極。外而反亂騷擾。四方頻起。帝思立撥亂反正之業首先着手革新宮中。進而爲肅清政府之計。屢下上諭。向百官訓戒督勵。無如病毒已入膏肓。並無何等效果。反亂猖獗。無所底止。就中鴉片問題。尤爲宸衷之所煩惱。際此國家多難。道光帝乃以爲非取斷然手段。不能救治。特任湖廣總督林則徐爲欽差大臣。委以全權。以資幹清大業。緣林氏爲人高潔。富有政治手腕。幼時生長福州。明白洋務。及至總督湖廣。政績昭著。令聞四馳。林對鴉片問題所著之策論。殊爲皇帝所嘉許。是以任爲欽差大臣。林氏受命就任。權限至高。無論何人。均須服從。通觀清朝。授此大權者。不過有三人。林氏其一人耳（未完）

甘肅之近狀

南京訊云。甘肅地處西陲。交通梗塞不便。情形隔閡。恆不易知。自劉郁芬到京後。甘肅政情。頗爲一般人所欲悉。惟劉以酬酢殷忙。尚無暇見訪者。茲從某甘肅要人方面。探得各種情形。爰爲詳記如左。

（一）地勢　甘肅。舊制。八府六州直隸廳。八府。曰蘭州。曰鞏昌。曰平涼。曰慶陽。曰寧夏。曰西寧。曰涼州。曰甘州。六直隸州。曰固原。曰階州。曰涇州。曰肅州。曰安西州。曰秦州。直隸廳。曰化平廳。入民國後。廢府制。改爲七道。（一）蘭山道。轄皋蘭狄道。紅水。導河。洮沙。靖遠。金縣。渭源。定西。隴西。臨洮。會寧。岷縣。漳縣。十四縣。（二）渭川道。轄天水。秦安。清水。徽縣。兩當。禮縣。通渭。武山。伏羌。西和。武都。西固。文縣。成縣。十四縣。（三）涇原道。轄平涼。寧縣。正寧。合水。環縣。涇州。崇信。鎮原。靈台。固原。海源。華亭。靜寧。隆德。莊浪。慶陽。化平。十七縣。（四）甘涼道。轄武威。永昌。鎮番。古浪。平番。張掖。東樂。山丹。撫彝。九縣。（五）安肅道。轄酒泉。金塔。高台。毛目。安西。燉煌。玉門。七縣。（六）寧夏道。轄寧夏。寧朔。靈武。鹽池。中衛。金積。鎮戎。八縣。（七）西寧道。轄西寧。大通。碾伯。循化。貴德。巴戎。湟源。七縣。全省七十六縣。今更遵新制。廢道。以縣直隸於省政府。甘肅南界青海。北界蒙古。論其地形。甘州可喻爲長頸。以肅州爲咽喉。以安西爲大首。以涼州西寧爲肺部。以蘭州爲心房。以寧夏鞏昌爲左右脅。以固原平涼秦州爲大腹。慶陽階州。頗似左右兩足跌坐。但無手耳。今中央以甘肅地方遼闊。劃寧夏道所屬八縣。并蒙古阿拉善旗各地。升爲寧夏省。又以西寧道所屬七縣。并青海全部。升爲西寧省。甘肅省所轄。現爲蘭山。渭川。涇原。甘涼。安肅。五省所屬六十一縣也。

（二）軍事　甘肅向稱西陲屏障。歷來爲軍事要地。左宗棠平新疆後。清廷更以左督陝甘。措置邊事。并於甘肅置固原。甘州。兩提督。寧夏。秀州。涼州。平涼。肅州。河州。七掛印總兵。配以重兵戍守。可見已往清廷。對於邊防之重視。入民國後提鎮制廢。初升平涼寧夏兩鎮。爲護軍使。裁固原提督。改秦州。涼州。肅州。蘭州。河州。甘州。五鎮一提。皆爲鎮守使。後復取消護軍使。律改爲鎮守使。至現制。各處鎮守使俱取消。甘肅各鎮守使。亦皆一律裁撤。戍軍現悉劉郁芬。孫連仲。門致中。所統各部。計在六師人以上。兵力亦甚雄厚也。

（三）政治　前清重視邊防。所任文武。如左宗棠。譚鍾麟。吳大澂。皆一時名人。故治績斐然。入民國後政府對邊防。亦殊重視。惟人才較前。皆遜之遠矣。至劉郁芬到甘。頗有人才之目。劉在西北諸將中。爲陸大畢業。稱最有學識者。然在軍事上措施。雖能肩任艱鉅。但在民政方面。但有操之過猛之弊。民困在下。劉固不知。以軍法推行民政。此西北通病。亦不獨劉爲然。前劉比較尚爲和緩者。求治過急。民實苦之。孟子所謂助苗長者。偃苗者也。劉能於此思之。此甘民之所望也。

（四）財政　甘肅爲還遼苦之區。前清餉項。向皆各省協助。全歲所入。昔時僅百數十萬兩。入民國後。協餉既無。皆以增賦稅爲挹注。初由三百餘萬元。增至六七百萬。近以兵多。更無稅不興。每年增至一千餘萬。乘以旱災遍野。人民負擔之任。所受痛苦情形。實爲各省所無。減輕人民負擔。此當局所應亟行設法也。

（五）匪患　自同治年間。回馬化龍作亂。擾及甘肅。經清廷調新疆嚇什噶爾提督董福祥。率兵至甘肅痛剿。用兵數年。始將回亂戡定。嗣是數十年。甘人未見匪患。民國三年。白狼雖竄至隴南。秦州一帶受其蹂躪。然未至有如去年之慘者。去年匪患糜爛有四十餘縣。殺人在六十七萬。雖馬化龍之亂。殘殺猶未至此。事之起因。發於前年北伐。劉郁芬欲抽調西寧鎮守使涼州鎮守使各騎兵。一千五百名。加入北伐。二鎮不肯調遣。而地方民財兩政。亦皆由鎮守使支配。至去年。劉於軍財統一。欲謀解決辦法。二鎮遂因懼生變。各地飢民土匪。並乘機譏起附亂。攻城掠邑。荏居各縣之漢民。遂多無辜被殺。慘狀不可言喩。現在大股土匪雖平。而萑苻尙遍處竄伏。在有大軍鎭壓。未敢揭竿而起耳。若善後不得其法。終必仍有甘患。劉治甘已有年。對甘民情甚悉。此事自劉而發之。仍望自劉而收之。今後之善後問題。所不可不注意也。

（六）居民　甘肅回民甚多。隴東一帶。回民七而漢民三。隴西一帶。回民六而漢民四。南北各路。雜居不等。亦有縣分純爲漢民者。然合全省計之。仍回民七而漢民三。回民多悍驁。以隔敎。故與漢民彼此不通婚姻。回敎中之敎可讀經者。名阿衡。回人聽命至謹。有大興革。官府文告不能動者。得阿衡一語立辦。其軍中官長。大都敎中之阿衡爲之。其軍平時不見甚兵。作農工商賈如尋常。時有事。則農工商賈。亦皆可爲兵。數萬之衆。不難立集。實隱寓有徵兵之法。回敎甚多派別。從大部言。可分爲二。爲馬元璋派。（即馬善人）爲門閥派。馬元璋。係由雲南遷至甘肅清水。布敎數十年不倦。深得回民崇信。今其人雖死。其徒已遍隴南。隴東。寧夏各處。在敎中言。甘肅回民。以信此派者爲最多。至言軍界勢力。則惟門閥派。此派出於河州。又有大東鄉。大西鄉之別。蓋馬福祥家韓家集。馬麒家別莊。馬廷驤家大河家。皆在河州之西鄉。馬麟家北莊。在河州之東鄉。因其首領所居而稱者。又花寺。紅門。白莊。把蘇。慕扶提。張門。皆門閥派中之別派。如宋儒講學。有閩洛之分。閩爲代表張載一派洛爲代表二程一派。源流。俱不甚能詳。其講解經義。亦猶閩洛派之爭。皆謂獨得眞傳。各家所執。俱經中微義。并非學淺者所能解。尊所知。學所行。等於儒家之有不同。此外復有新舊之分。新派之中。更有新新敎。新舊區別。視其名稱。闡義已顯然。現在新派。日有長足進步。但惜學校。尚未遍設。敎育仍難普及耳。至融和漢回之道。非通婚姻。同文字。彼此終不免有扞格。如何破除此扞格。或使漢民信回敎者。亦有同等之機會。則責在負三民主義使命。以實施敎化者。有法以貫通於其間。惟拭目以望將來之哲人耳。

編遣庫券一期繳欵
各省應繳數約五百餘萬

南京訊云。編遣庫券已經攤派竣事。財部因編遣委員會需欵甚急。特通令各省市及各勸銷機關。提前於九月底繳欵三分之一。各省已經奉令遵辦。江蘇省政府。昨已有電抵京。報告該省共攤三百五十萬。按三分之一繳欵。應繳一百三十一萬元。已經籌齊。即日起開始繳解。其餘各省。九月底應繳數目。浙江八十三萬。湖北六十九萬。河北六十九萬。山西五十萬。河南三十三萬。廣東六十九萬。江西三十三萬。安徽七十萬。福建三十三萬。各省政府均已有電抵京。除由關稅項下。扣除銷出一部分欵項外。餘均將於十月五日以前解到云。

又訊。編遣庫券票面。計分五元十元百元千元萬元等數種。財部爲杜絕弊端起見。特由美國鈔票公司承印。總數共計三千餘萬張。最近已由美國運到一批抵滬。即日起運來京。財部準備十月一日起。開始發行。因全部尚未運到。故暫定各省繳現欵若干。即發行庫券若干云。

廣東水陸軍大動員
粵軍決集全力防西江

上海訊云。儉（廿八日）陳濟棠在私宅召開重要會議。廣東軍事要長官均列席。因桂俞作柏李明瑞楊騰輝感（廿七日）有通電發出。故議決尅日水陸總動員。由陳策派八艦赴西江。組成西江艦隊。以江大爲司令艦。派香李蔣三師爲前鋒。李香兩師限東（一日）集中都城。蔣師限十週內集中東江候令。香翰屏艷（廿九日）已出發蔣光鼐於會議後回汕頭。領隊回省。汕防交戴戟負責。黃光銳代航空處長。派四機赴肇慶。余漢謀全師。亦由北江調西江。擬集全力進搗南寧。廣三粵漢兩路。徹夜運兵。客車停。各江輪渡皆被封。設總兵站。肇慶設分站。粵中行奉財廳令。三十日通告無論新舊幣。一律停兌。各機關稅收。銀八紙二。零碎稅收現金。

廣州訊云總部檄令杜陽昇葉受堯范德堯等團西上。集肇慶都城。廣三車專運軍隊。香翰屏將六十二師移肇。都城設行營。陳策設艦隊行營。令駐肇各艦前移都城。又部訊。六十二三師集西江。約十團由香翰屏指揮。約六團歸余漢謀指揮。

上海訊云。陳策東（一日）晨率海軍司令部人員。及陸戰隊一隊廣乘三車出發。到三水後。改乘中山艦西上。現集中都軍艦約二十支。東（一日）廣三客車仍停軍事絡繹香翰屏已到都城指揮。海軍向大河正面進。陸軍向炸山進。梧州已被水陸包圍。東（一日）港傳界首已接觸。惟最後訊。謂省軍俟中央軍到始進攻。接觸說不確。粵總部接譚道源電。前鋒已抵梅關。冬（二日）可抵南雄。支（四日）全部可抵韶關。總部電駐留五十九師部。派隊赴南雄歡迎。東（一日）飛機兩架出發西北江。呂煥炎服從中央。梧不難定。

劉鎮華部
將盡開德順

北平訊云。劉鎮華因該部分駐楊村廊坊保定。順德各處。點驗時。多感不便。擬將駐廊房北倉楊村保定萬選才各旅。及直轄之騎兵旅。與彰德各部集合。以便點編。特於日前派參贊楚子襄赴晉。謁閻錫山。接洽一切。日昨楚來電報告。閻已往河邊村。刻已赶赴該處晉謁。約二三日即回平。至廊房各處部隊之調動。須與閻商定後。即可開始運輸矣。

張繼縱談赴日使命
幣原會表示四事
願訂立不侵條約

津訊云。國府委員張繼君。前日歸抵瀋陽。當赴日漫遊。昨日下午三時五十分晚離瀋。到天津東站。原車赴北平。天津政界在站迎接者。有傅作義司令。據張君在車中對記者所談此次赴日考察情形。大略如下。張君謂『此次在日。見人甚多。日本朝野各黨要人。及實業界。新聞界得交換意見者不少。惟俱係以個人資格。自由談話。日本一般人大抵俱表示經濟提攜之希望。余（張君自稱）輒告以此亦中國所同情。但欲達此目的。必須對不平等條約有所改革。領事裁判權應廢止。政治上成立平等相互之關係。則經濟提攜。自無問題。日本會實業界人見面。輒問中國爲何抵貨。而主張將政治問題與經濟問題分開。余告以現在政治即經濟。經濟即政治。二者不能分開。日人對余言亦無以難之也。一記者因詢最近東報所載南京電稱。張氏有電致政府。報告日本幣原外相有四項表示。其中一項爲贊成中日訂立互不侵略條約之說。是否可靠。張君謂確有其事。此乃初到東京時幣原氏所談。曾報告政府。計幣原氏表示四項。（一）對領事裁判權問題。謂日本總當較英美等國尙有進一步同情之表示。按當談話時。正英美覆牒初到中國之時。（二）爲使中國國民泯除疑慮之計。願與中國訂立一種互不侵略之條約。（三）對中俄之爭。希望早日平和解決。日本決不有乘機取利之行動。惟附言滿洲等處。人甚麗雜。萬一有何個人的糾紛。望勿視爲日本國家的行動。（四）對滿洲維持現狀云云。幣原氏述及滿洲問題時。特表示其困難。謂歷史關係。成現在局面。非一內閣政策的問題。不過所可聲明者。現內閣之方針。決不採陰謀變更東三省政局之行動。觀其言外之意。蓋以表示其與他內閣不同也。綜合研究。現內閣較穩健。不至如田中內閣之胡鬧。然國民須知中日間最重大問題。便係關於東三省者。日人一般亦常謂滿洲問題爲中日親善之癌（病名。）蓋歸根結底。必說到滿蒙。故爲最後之難關耳。至對於中國政局之觀察。大多數人尙係盼望中國和平者。惠有傳統的一部分特殊勢力。仍不免幸災樂禍之心。

記者與張君談及田中逝世之事。張君謂在東時曾見田中。曾問以皇姑屯事件眞相如何。田中謂並非彼之意思。而不諱言其爲何國人所爲並云。對此事異常苦痛。內閣辭職。即係爲此事引咎。田中說話甚爽快。並不抵賴。現在蓋棺論定。不妨表而出之。又云犬養毅氏繼任政友會總裁事。在東時已有所聞。但係擬以犬養氏任『暫定』總裁。而犬養本人之表示。要做便做。何來『暫定』之名。大抵如推戴其爲正式總裁。當可担任。而犬養氏爲理解中國之人。吾人固樂聞其爲政友會之領袖也。張君又謂。大衆黨勢力甚大。對華甚有同情。法國白里安歐洲經濟聯盟之說既出。大衆黨人與余談。尤望中日經濟提攜成立。

張君歸途。會遊朝鮮。在京城平壤。少作勾留。據張君稱。此爲生平第一次。故甚有興趣。朝鮮名士。晤見不少。其第一語相問者皆爲。『對於朝鮮之感想如何』余實苦于置答。只能說。『看見物質文明很發達』而答語殊妙。且皆一致。錯云『不很發達但不是朝鮮人的』余聞此語。亦不便再有所置詞矣。又朝鮮人有一致之談話。則關于在東三省韓僑事。謂受中國壓迫。余爲剖辨眞相。彼等亦尙諒解。要之此游所感觸者。以爲民對朝鮮及朝鮮人皆有不可忽視者在也。談至此。車已至新站。記者遂握別下車。張君云。到平稍休息後。將有太原之行。大抵歸京之期在一星期以後云。

石友三對時局主張

濟南訊云。自皖鄂事件發生以後。山東方面亦不免謠言叢生。十三路總指揮石友三。率部三萬餘人。坐鎮德州。各方對之。頗爲重視。津浦道上常有代表往還。交換意見。某報記者昨由津返濟。特在德州下車。往訪石氏。詢以對於時局。與對於山東。意見若何。石氏答覆極爲痛快。略謂余爲軍人。除服從中央外。別無意見發表。最近與韓主席（復榘）一電。謂大局無論如何。服從中央。主張和平。維持治安之初衷。決始終不變。韓氏復電亦同此主張。除反對中央之敵人。來打我們。我們決不打人。各方代表來德。余多不願見。免造謠者乘機生事。即偶一相見。必告以服從中央。主張和平。維持治安。三項主張。並告以對于中央。對於大局有益之事。倘敢稍參末議。若爲個人權利。有所希圖。則絕不同意。孫良誠係個人到開封。與韓主席商聯防事。因同係中央軍隊。已無分彼此。造謠者謂孫部向東移動。殊屬不確。因馮先生（玉祥）却確已無統一其部下之能力。中央對於二集軍已解決。任何人亦不願犧牲自己實力。作無謂之戰爭。劉郁芬之到京。即可證明。現在一般失意軍人政客。終日包圍馮先生左右。所說者不外彼之人緣甚好。二集軍威力如何充足而各方對彼不滿之話。馮先生全聽不到。故不免受人愚弄。一般人以我帶三萬餘人來山東駐防。不免有種種揣測。實則軍隊係中央之軍隊。非我個人之軍隊。奉令來東。原爲剿匪。除剿匪外。山東地方事不欲過問。此層尤望山東各界加以諒解。現在十三路軍第廿四師與三個獨立團。均住德州平原沿鐵路線附近。第十七師師長孫光前。率部駐惠民。利津。霑化一帶。剿匪工作極爲忙碌。雖附近匪患大致肅清。但兵士傷亡百餘人。且陣亡一連長。傷一營長。匪之兇悍即此可見。最短期內。必以全力肅清。以靖地方云云。又石母於日昨在北平病故。石電蔣總司令請假赴平奔喪未准。僅允給假兩星期。在德州防次治喪成禮云。

陝工賑計劃

西安訊云。陝省府及賑會。前奉中央命令。擬具大規模救濟工賑計畫。以便救此浩劫。此間當局僉謀根本救災辦法。奉命後。即飭賑會同各主管機關妥慎討議工賑計畫草案。月餘以來。已將該項計畫草案籌商就緒。呈請中央核准施行。若有大宗賑欵。或可逐漸見諸實行。茲將該草案所規定之綱目。略誌如次。一。擬請以國家力量辦龍門水電廠以改造華北發展全國經濟。二。擬以工賑辦法。整治龍門以下黃河灘地。以安插災後失業貧農及無業游民。三。以工賑方法。開墾甘泉荒地。移民救災。四。擬興辦全陝林業。以調節西北氣候。俾禦水旱偏災。藉賑興工。促其進行。五。擬請從速撥欵修築陝靈以西至西安鳳翔之隴海鐵路。及陝西四境縱橫之汽車路。以使利西北運輸救濟永遠災荒。六。擬請迅速撥欵建築渭洛兩河。及韓郃澄白各縣之深溝橋梁。七。擬在臨潼交口鎮地方。創辦陝西紡織廠。以開發西北富源。並調濟人民農業經濟之迫壓。（九月二十二日發）

魯省防止地方紛糾

濟南訊云。山東人民自衛團爲各地民衆爲自衛而組織。當局因份子複雜。糾紛叢生。遂將全省劃爲十大區。每區委任區長一人。以資統率。第一區屬歷城。長清。平陰。東阿。東平。汶上。寧陽。泰安。肥城。新泰。萊蕪等十一縣。區長爲張兆盈。駐泰安。第二區屬滋陽。曲阜。濟寧。泗水。鄒縣。滕縣。嶧縣等七縣。區長高守相。駐滕縣。第三區鄆城。嘉祥。鉅野。荷澤。定陶。城武。金鄉。魚台。曹縣。單縣等十縣。區長鮑連凱。駐荷澤。第四區屬臨清。邱縣。館陶。堂邑。冠縣。聊城。莘縣。陽谷。壽張。朝城。范縣。觀城。濮縣等十二縣。區長爲張勉之。駐臨清。第五區屬高唐。博平。茌平。齊河。禹城。濟陽。清平。夏津。平原。恩縣。陵縣。武城。德縣等十三縣。區長李翰清。駐高唐。第六區屬無棣。樂陵。陽信。德平。臨邑。商河。惠民。濱縣。霑化。利津。蒲台。等十縣。區長戴春成。駐惠民。第七區屬青城。齊東。高苑。博興。廣饒。桓台。長山。鄒平。章邱。博山。淄川。益都。臨淄等十四縣。區長焦文德。駐鄒平。第八區屬郯城。臨沂。費縣。蒙陰。沂水。莒縣。日照。諸城等八縣。區長張華亭。駐郯城。第九區屬壽光。昌樂。臨朐。安邱。濰縣。昌邑。高密。膠縣。即墨。平度。掖縣等十一縣。區長劉子誠。第十區屬招遠。黃縣。蓬萊。棲霞。萊陽。福山。海陽。文登。榮城九縣。區長陳金鳴。惟十九兩長駐址。尙無指定云。

氣象

本日預測　晴後陰

昨日之溫度　最高　二六度〇　最低　一〇度四

新華洋行開幕大廉價

本行特派員赴歐美採辦新奇物品現已備齊擇于舊歷八月廿五日陽曆二十七日正式開幕各貨一律大廉價空前機會幸勿交臂失之兼造男女時裝式樣奇新工料堅固如蒙惠顧格外從廉開設遼寧鐘樓南路西　中國電話二〇九

招租

三經路凱寧飯店東田中公館出租欲租者請向遼寧郵務管理局接洽

報喪

哀啓者本宅三太太於十月四日丑時疾終定於六日下午三時接三哀此報聞

遼寧省城小南門裡西鷹市口陳宅家人謹啓

家門不幸寒荊室劉夫人雅貞於民國十八年夏曆九月初二日丑時疾終省寓距生於清光緒二十六年六月八日巳時得年三十歲於陽曆十月四日逆三七九日首七日家奠十一日領帖十二十四日發引暫行浮厝謹此訃聞

恕不另訃

鼎惠懇辭如蒙賜唁請逕寄東北憲兵司令部副官處　遼寧省城小南門裡西鷹市口本寓

杖期生陳興亞拭淚頓首

期服姪家琛　家珍　泣稽首

功服夫弟國治　國台　拭淚頓首

榆樹縣分館緊要啓事

逕啓者本分館成立以來深蒙各界歡迎感激莫極但本報社自駐榆樹以來併未在外鎮派出分社近在風聞榆樹外鎮有掛盛京時報招牌兩處任意招攬擅賜設賭賣煙等事倘以後外鎮發別故與敝分館無涉恐未週知特此聲明

榆樹縣分館經理于纖先啓

恭頌東北陸軍第二旅長丁公喜春之德政

兼剿匪司令

磐山縣境自夏至秋胡匪蠭起綁票搶掠及搶傷事主日有所聞突於八月二十六日夜間有匪首蔡寶山綽號少白率匪黨百餘名攻破縣街河南師中學校綁去學生十七名夫役保員各一名當經縣長報告丁司令得蒙帶隊來盤親自督剿有如雷霆電掣風捲雲馳之狀將匪圍至杜家舖軍隊猛擊匪勢不支將綁去學生盡行拋棄由司令護送到校教育局全體等無何感極聊藉報端以伸謝忱云

磐山縣　敎育會　敎育局　師範學校　全啓

應時洋服特價披露

新式特製毛呢嗶嘰洋服每套自卅八元起碼

特製毛呢外套每件自四十元起碼

最上灰斜紋呢軍服材料不日即可運到

倘蒙訂做請駕光臨遂意選擇曷勝歡迎

遼寧省城大東門裡　怡信洋行　電話中二二二二號

南洋鐘表行

遼寧城內中街　電話中七七七號

批發及通信仍在舊址後院

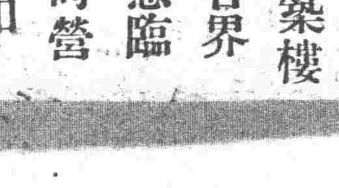

本城中街原址建築樓房如蒙各界賜顧請惠臨兩家臨時營業處各貨照碼九扣

本城小西門外第四公安局對面　治古齋代售

日站千代田通六番地公合棧對面　廣成興代售

良馬出售

茲有良馬兩匹均五歲口如欲購者請向瀋陽關接洽可也

德昌慶綢緞呢絨皮貨莊減價

本號現因秋令卽過。冬季將屆。特派專員採辦各種細毛皮貨。眞正紫羔灘皮。貂皮海龍水獺大領皮帽。鑲全大狐圍脖。新式女大衣羊狨領袖。閃花純色廠緞。加重加寬湖縐綫春。純絨鳳凰綢。孔雀綢。純毛花花西服呢嗶吱。化粧物品。京染布疋俱全。所備各貨無不物美價廉。務希各界女士濡潤惠顧。無任歡迎。

敝號 還有剔莊部。贈品部

一本號另有剔莊綢緞照原碼八扣。記賬不扣
二本號特備贈品以酬達主顧
三本號定章購貨五元以上者奉送贈品一份
四購貨十元以上奉送贈品兩份
五購貨二十元以上奉送贈品三份餘者類推
諸君幸勿失此良機也

遼寧大西門裡中國銀行對面

德昌慶謹啓

中國電話二三八六

遼寧城內中街西頭路北

泰和商店開幕諸貨大廉價廣告

本店新建房屋大樓現已工程告竣內部設備電梯暖氣悉照新法計劃莫不適宜雅觀盡美盡善秋令特購已到歐美洋物品及時運到綢緞絨綿呢絨布疋絨毛織品化粧磁器平金湘繡皮件與夫各種衣料旅行用具唱機戲片及他玩物家庭電影乾菜紙張山珍海錯隨時雜貨應有盡有無不完備品多物繁貨難載整俱係統辦中外無上佳品名廠監造花樣新奇價錢公道色澤鮮麗格式常閣物質雖美批發格外克己零售定價從廉以供大家品求精聘請專家特聘專門技師定做時衣各界制服時間不悞開幕有期 各界諸君參觀惠顧不勝歡迎之至

本店主人謹啓

茲定於夏歷九月初三日正式開幕

營業部 中電話二四七九號
綢緞部 中電話二二四四號
批發部 日長電話三五三九番

一丸涼月送愁來

日沒屋小跼促難安迨夫驕陽失勢露天設榻一枕橫陳快事亦險事也夏日之病由于貪涼露宿者半由于便秘蘊毒者亦半清導丸爲微利平肝清涼血液之妙品

成都杜新記對于此丸之功効曾致書敝局云「鄙人前患腹痛便秘四肢乏力終夜失眠服藥無効後試用清導丸數次各病卽告痊癒眞神丹也凡疾病頭痛面疹口臭等症皆便秘所致清導丸均爲正本清源之藥且可免痢病泄瀉之虞誠暑天不可不備之良藥也

清導丸凡經售西藥者均有出售或直向上海江西路六十號韋廉士藥局函購每瓶大洋六角

六瓶三元郵力在內

每瓶六角六瓶三元郵力在內

堅牢耐穿城牌膠皮

天然清補丸

又名天然解癮丸

內務部衛生試驗所化驗立案

此藥本爲清補品兼有解除鴉片癮癖之特效已經內部化驗證明無毒性質和平不寒燥不吐瀉乃解癮最妙之藥品若日服二次照常吸烟身爽多食毫無痛苦不誤工作煙積順大便黑色或小便黃色潤下且厭煙不美自不欲吸腹中煙積日少癮亦日減數日積淨不想再吸癮不發藥卽停服而頂癮藥煙斷而藥癮上也每盒二百〇七粒大洋一元半打五元五一打十元郵費一盒一打二角

總批發 天津東首黃海路閻氏製藥所

駐奉經理處 城內古樓南南滿站志雲翔

哈爾濱道外正陽街西口 明遠棧內寓

營口大平康里 義順成

皮膚保健藥

孟索樂達母膏

各家庭必要常備的

孟索樂達母膏五特効

如經試服莫不交口稱贊

主治効能及用法

脚氣保有特效。跌打損傷。挫傷。切瘡。湯火灼傷。頭痛。頭腫。頭迷神經痛。疝疼麻木。感冒頭痛。凍瘡。皮膚皺裂。唇裂。鵝掌風。赤風疙疽。瘰疹。遍身瘙癢。汗癬。溼癬。內外痔瘡。纏脚焮腫疼痛。脚氣。癢疼。小兒爛股。俱可用此藥効力如神。刮鬍。剃頭。然後搯豆粒大此藥先將藥擦迨乾可不受刀毒滅菌力大

其外有謂皮膚或筋骨麻木等抹擦這藥有効蓋從前未曾有之靈藥也

全滿洲各地方大藥房均有經理處

東三省分銷處

東三省分也

奉天城內經售處

新新大藥房	小西關
恒興源絲房	大北關
德興源絲房	大北關
同濟堂	大北門裡
大興隆絲房	大南關
富通源絲房	大南關
民生醫院	大南關
天成永染工廠	小南關
德增永絲房	小南關
會文祥絲房	小西關
吉慶祥絲房	北市場
同義成京廣貨店	北市場
子岡藥房	北市場
寶春醫院	北市場
福慶永絲房	工業區
泰山玉絲房	工業區
齡虎藥房	第一商場東區
巖華藥房	小西門電車路
永年藥房	小西關
陳記西藥房	小西門電車路
中西藥房	鐘樓南
亞洲藥房	鐘樓南
大成藥房	鐘樓南
歐美藥房	大南門裡
華英藥房	鼓樓南
裕慶合絲房	南市場
德立宏絲房	大西關
興隆德絲房	大西關
源豐茂絲房	大西關
同德堂西藥房	大西關
信義長絲房	大東關
義和泰絲房	大東關
公發合絲房	大東關
福興德京廣貨店	中街
大德生藥房	中街
謙益堂藥房	鼓樓南
歐美藥房西號	小北關
福和德	小北關
隆盛東	小西關
協同慶	小西裡
墨林代藥房	小南門關
陰華藥房	
華芸藥房	鐘樓南

福音洋行 本店大連市紀伊町三一番 電話三八一二番 振替口座大連三六三二番

福音公司 支店奉天小西關大信洋行

天威牌珍珠淡氣泡

敝社所新發明之珍珠淡氣電泡乃由光學專門技師在敝社直屬之研究所考查世界各國照明學理加以技術的方法而造成者材料特佳外容美觀內面磨砂光亮雖强決不眩目其放射之光線緩而和淸而爽視之婉若珍珠故名之其外殼全面非常光滑故汚垢積塵等決不妨碍而易於拂試無論何時可保其特殊潔淨之面目及於吾人衛生上大有裨益焉其內容乃選純精炭絲復充入瓦斯淡氣其放出光線借賴瓦斯氣之助光亮特强故消耗電力藉得節省顧此珍珠淡氣泡中外馳名爲各界所歡迎者番敝社爲酧謝東省之主顧起見特大舉輸入以資貢獻伏祈各界賜顧無任歡迎之至也

(公司設大連、哈爾濱)

代理店 齋藤公司 丙寅公司

224

滿洲里冬日激戰之詳訊
戰壕中白兵肉搏
吾軍陣地一角失而復得

赤俄陸空兩軍並舉猛攻滿洲里至二日午後一時尙繼續戰鬥中已誌本報茲聞此次戰鬥我軍曾將戰壕一角被敵軍肉搏戰奪去旋即奪回至二日晚五時双方戰鬥又轉激烈張學良長官三日接哈爾濱無線電台報告滿洲里戰況略謂滿洲里方面自一日傍晚六時許起赤軍大舉來攻用砲火向我陣地猛轟歷二十小時許被我還砲擊退翌晨六時許又復來攻激戰至十時半砲火最爲猛烈赤軍步兵數百名直逼我戰壕用槍刺于我戰壕中互相肉搏我軍陣地一角竟被佔領我軍奮勇力戰至十二時許將陣地一角奪回嗣斷續戰鬥至下午五時許砲火又轉猛烈十時有赤軍飛機六架分二隊掩護赤軍來攻三架飛翔于滿洲里車站及我軍司令部上拋擲炸彈六枚並施放機關槍一隊飛至扎蘭諾爾煤礦拋擲炸彈兩地我方均未受損失赤軍步兵數百名於飛機掩護之下向我陣地猛攻激戰至六時許始將赤軍擊退赤軍飛機旋亦飛回昨日之役赤軍死傷三百餘人我軍死傷四五十人

姜司令領械回防

東邊剿匪司令姜曉岑轉任鴨綠兩江警備司令並來省報告防務各情曾誌本報茲悉該司令在省將各事辦理就緒並向兵工廠請領大槍一百餘桿子彈十餘箱一俟領訖即可押械回防云

對俄最後會議
須俟中央意旨

擬在瀋陽召開對俄最後會議以資解決和戰問題遼寧方面籌畫已及旬日昨據政界消息謂當局對於對俄最後會議因軍事及財政上之關係勢在必行但曾接中央來電請稍緩時日故迄未正式開幕據聞須俟中央最後來電確定方針或派遣專員來遼始能開幕及聞建設廳彭廳長此次南下表面雖爲接洽黨務事宜而內容關于對俄策畫亦有使命故彭之任務最少限度亦係請求中央盡力補助軍餉當無疑義至此間對俄最後之研究徵聞和平空氣較厚云

留守軍額　一萬名

據軍界消息張司令長官對于省防治安軍隊頃已決定額數爲一萬名永久留守分駐交通便利地點其餘現駐各縣之步騎軍隊一律調遣北上云

陸戰隊　蒞瀋即北上

爲對俄海防計海軍當局迭調青島海軍陸戰隊北上布防昨三日午後七時又有青島海軍陸戰隊約一百名蒞瀋武裝齊全當赴商埠二緯路海軍總司令部報到投宿定次晨或次晚由瀋海路搭車北上云

空軍熱烈演習　加入國慶閱兵

司令長官張學良定國慶日在北大營閱兵其參加部隊已誌本報茲聞航空大隊亦奉令參加閱兵式該隊徐隊長乃選組飛機十架於是日加入閱兵式現該飛機等于二三日熱烈演習各機連絡飛行式以便隨同各兵受閱云

縣長仍負勦匪責任

各縣公安隊編成後民政廳曾與公安管理處會商公安隊專負勦匪責任茲聞此次召開縣長會議考慮結果以縣長爲一縣首領于地方匪患不能脫卸又擬定縣長仍負勦匪責任各縣公安隊仍歸各縣政府監督指揮云

財廳遵辦統計　十八年度開始

財政廳案奉省政府令飭奉國府令由十八年度起始各機關造報統計送審計院審查該廳遵分飭各機關遵辦云

營口　開港之進行

當局對於營口水陸運輸上頗爲注意茲擬在營開一極大商港使各路陸運諸貨悉集於營口出港水路貨物亦先集營口然後再行分輸各埠刻已呈請中央若由財政部撥欵五十萬元現正計劃進行中

米麵出境　不加限制

省政府前奉國府命令禁止米麵出境以維民食經政府呈報政務委員會請示已奉令以東北地位特別米麵產額富饒不便限制出境省政府即遵令辦理云

交委員組織條例
已由鐵交兩部起草

北寧鐵路業由中央交通部統一管理其他各路亦擬積極整頓則東北交通委員會之組織與權限亟宜明確規定經東北與中央迭次磋商之結果決定制成該會組織條例現由鐵道交通兩部會同起草高紀毅赴寧亦爲此項任務云

劉廳長召開　實業會議　各縣均派員參與

農礦廳廳長劉鶴齡爲振興各

稅欵分類報解

財政廳長張蕃若以本廳督征賦稅各欵因性質容有不同貨幣雖免互異若不詳細分斷恐報解時易滋混淆乃於本月三日飭各縣政府稅局嗣後務須分類報解所有分類辦法按照頒各項規定辦理云

烟窟賭巢一齊搗破
烟鬼賭鬼跳樓摔傷

小西門外電車道路西同合盛鞋店執事尙輯五聚賭開燈已年餘從未犯案昨三日午後三時忽被公安局派便衣局員拘捕局員等到該號樓上有大夥賭徒煙鬼共三十餘名一面大賭一面大吸該局員等因人多勢衆當返身招集警察斯時煙鬼賭鬼竟紛紛由樓躍下以致受輕重摔傷者有五六名之多執事尙某亦乘亂逃去僅捕獲煙鬼賭鬼十餘名及破爛賭具與零碎煙具拘至第四公安分局轉送法辦嗣因事主關係經部局自復將尙輯五之子及該號營業許可証一併帶局轉呈辦理云

又密查錢商　搗把

錢商搗把層出不窮茲據報告各大錢號後小西關錢莊仍有搗把情事昨二日又飭令公安局嚴查究辦白銘鎭局長當即飭令督察員及各區分局嚴行糾查拿辦云

各縣長補行　宣誓

各縣縣長定于行政會議閉幕後補行宣誓典禮已誌報端刻聞民政廳昨日函致各機關查本廳提議各縣長補行宣誓業經省政府委員會議決在案茲定十月四日午後一時舉行各縣長宣誓典禮請即屆期光臨爲荷云

双十節閱兵公開

司令長官張學良擬于双十節閱兵已委任總指揮從事籌備現又仿去年前例准一般民衆到場參觀已于四日布告週知其布告云本司令長官定予双十節日舉行秋季閱兵慶祝國慶典禮屆時准予各機關各法團各人民前往參觀除分令並布告外仰商民一律知照云

高法院請設　書記官訓練所

省政府據高等法院檢察處會呈各級法院辦理文件端賴書記官惟恐各書記官於法律上不甚明瞭有誤條件擬定組織書記官訓練所借以訓練各項法律而造司法人材需欵項由司法收入項下開支可否實行審核批示翟主席將此案提交六十五次政委會議定由王鏡寰陳文學邢士廉審查云

水陸飛機計八架
連翼雁行而出動

防俄空軍二三兩隊軍火刻已輸運到哈此間姜王二隊長接電後當飭隊員駕水面飛機三架頭行後隨巴代式飛機五架於昨三日午前八時首途向北飛行其路程係沿瀋海路奔吉林略事休息後飛哈云

達旗請維持學校

達爾罕王旗爲發展本旗蒙民之教育在省城商埠地組織達爾罕旗教育委員會業已成立該會乃函達該旗界內通遼等縣請保護本旗所立學校並予以贊助以資發展教育云

電灯廠嚴查　冒充稽查犯

上月廿三日有不識姓名之某甲假冒電燈廠工人名義至小東門內大紅袍胡同福順合行騙食誌本報刻聞復有吳啓善者冒充電燈廠稽查謂係廠內何技師派出檢查私燈者向那家館景泉山房長城書局收取接火費以圖詐騙各商號有受其騙者亦有未瘁其術者即行發覺吳遂畏罪潛逃電燈廠刻正嚴加偵緝藉以保持該廠聲譽云

頒發藥商規則

省政府現奉行政院令開案准衛生部函開查前擬具管理藥商規則草案業經呈准施行在案自應通飭各省市縣政府轉飭施行等情合行檢同該管理藥商規則二十條仰即飭屬遵照等因翟主席昨特飭屬知照云

更動　縣長之預聞

省政府翟主席前曾招集縣長會議討論一切地方庶政翟主席於會議之餘實行詢事考試縣長中材不稱職者頗不乏人並有年已衰老精神頹敗是以更調或撤任不日即將實施云

北鎭縣教育狀況

教育廳案據北鎭縣督學盧景嵩呈稱計查卅校合卅七級查學董蔣視三辦學歷久不懈應傳諭嘉獎學董王俊德實力辦學教員陳錫海馬德明等教管認眞成績可觀均堪嘉許教員陳明五等教法稍差校長趙文波教員常英文郭九文等疏於照管宋濟曹等教態呆板陳銘新等教學成績不佳應力加改良校長何星橋教員曹鳴山等教法太差均應嚴加申斥教員張聘三敗衍職責應記過一次村長楊香九等玩忽學務應記大過一次村長孫視三人地不宜應即調換教員順德新等均不稱職應即撤換二區紀屯及王福成屯兩村相近學額亦足應將兩屯私塾解散組設小學以期發展等情王廳長以所陳各節大致可行當飭該縣長遵辦具報云

擬請維持教育費

財政廳將補助教育費五十萬縮減爲三十萬後省垣各校當局莫不憂慮經費之不濟故現擬聯請張漢卿司令長官體恤並由某女校於双十國慶日東請某要人夫人藉校懇請鼎力向當道陳請本注重教育之忱恢復原額云

國際賽會各部員

中日德三國國際聯合運動會訂於本月廿日舉行推舉張學良爲總裁劉鳳竹爲籌備委員長各部均誌本報茲該會又推定寧某爲財政部委員王文麟爲會場部委員郝更生爲競賽部委員高惜冰爲事務部委員孫獻廷爲招待部委員王一丁李靜登爲獎品部委員云

請獎辦蟲災人員

省政府據綏中縣長呈請該縣組織委員會辦理境內虫災現虫災已滅辦事人員異常勤勞可否將出力人員酌予獎勵翟主席以事關重要將案提交六十五次政委會議交民政廳審查云

洪監督赴吉林

駐營山海關監督洪維國十二日來省在商埠私宅小住一日即搭瀋海車赴吉據聞關於某項稅欵有須向張作相司令商榷之處是以前往云

新開河南市區
公開一般報領

瀋陽市政公所以小北變門外新開河南市區東至鐵路台西至萬國球場南至南滿路北至新開河岸面積頗廣雖有領戶東北體育專門學校等卄四家呈請擬自行劃分該處市區惟報領各戶當不僅此遂於三日特出公告凡願領各戶可逕赴東北女子體育專門學校韓校長處或該所建築處接洽以資進行藉謀市政之發展云

鐵嶺教育視察錄

教育廳案據鐵嶺縣督學麗文龍呈報視察該縣區村學校卅處共四十二級除隨時指導改善外並擬具職教獎懲教育興革兩項（甲）職教獎懲應嘉許者爲學董劉獻忠校長李向岩張德新教員陳國璋張恩久吳殿試李春芳馬唐惠等應改良者校長張晉忠教員趙王陞李向全趙振緒房鳳池冶岐王化周李本唐崔程九丁福用徐芳馬爲泉賈煥周黃永才何喜亭金作賓張作新應申斥者爲學董張錫伯張景春劉煥成教員記過者教員鄭永遠曹永清應記大過者教員揣金科應撤換者爲學董戴錦秀郭殿祥趙連閣教員龍鳳詔王明張文才孟祥閣等應立第八第十二第十五等小學均應選委學董六區黃骨屯私塾辦理尙合應改組私立小學六區曉興屯私塾辦理不合應即解散六區東營盤曉興屯泉眼溝前下塔子村私立小學附近學額較多應令增級等情王廳長審核可行除指令外並于三日飭令該縣長責成學董查照施行云

中央派員視察　黨務

中央以各省辦理黨務進行如何例須考查特由蔣主席派組織部普通組織科長吳葆豐等數人由南京出發日內先行到遼調查黨務然後前往吉林長春黑龍江熱河各地調查以重黨務云

村長被控

鐵道西九區新村市前村長周子岐於三月前私携公欵拖欠外債潛逃刻經村民及各債主將保人吉慶緒在九區分局控告計携修馬路公欵現洋二百餘元欠李某現洋一千五百元欠德昌茂木局現洋五百元欠趙必仁現洋一百餘元欠馬木舖現洋三千餘元欠大西關新發源現洋三千五百元欠新家緒現洋七百元欠劉坤山現洋七百元欠孟明山現洋一百六十七元欠會錢奉票共三千餘元現洋三百六十餘元云

編輯拾遺

厚恤營長　司令長官張學良以第廿軍第七旅第廿五團第二營長龐海山在河南戰役陣亡應給郵金現洋壹萬元尙未具領乃傳飭該員幼子龐小貓到署呈領云

領去免票　興安區屯墾督辦鄒作華以往來赴遼辦理一切事務異常紛繁請用北寧路免票甚夥是以該督辦特向邊防司令長官公署呈請發給該路長期免票二三等共四十張已蒙照准該督辦派軍務課長胡廣和來遼承領云

請緝匪　省政府主席翟文選現接新民縣縣長劉忠恕電稱轉據公安局長張萬鈞報告查該縣四區住民陳宜德迫於生計現已搶去趙家甲趙恩多家匣槍一支子彈三十餘粒投入帮匪并計十餘名經警甲聯防勦捕彼等均行逃竄無踪請即協緝等情翟主席以案關地方治安當即通飭各縣長暨警甲所長一體協緝云

講演論語　遼寧道德研究會曾請名人講演迭誌本報茲該會訂于六日下午一時請袁潔珊先生在該會講演論語八佾第三篇昨特函知各界蒞會聽講云

門額照舊　瀋陽市長李法權以大西門原有門額名爲懷遠門今該門業已改造完畢而舊南之南北兩門門額仍舊擬予重爲更改可否實行翟主席將此案提交政委會議定仍舊云

委任課長　財政廳長張振鷺於三日委任喬廣榮爲安廣縣財政局第一課長張開棟爲該縣局第二課長並將委任狀令發安廣縣轉發云

平定糧價　總商會金盛二會長頃奉翟主席諭令若即平抑糧價以維民生該二會長於三日在會召集省城各糧商開臨時大會公共討論平落米價辦法倘再不落官家必有相當處罰以資懲戒奸商云

協助放荒　省政府主席翟熙人以東西夾荒局及遼北荒務局事務須有熟悉蒙古情形人員前往該兩局贊助進行乃派本府諮議鄭金銘赴兩荒務局協助於本月三日飭該員即日前往以重荒務云

要犯續訊　中日双方會同在同合客棧於二日早捕獲李榮久李秉南顧海峯三要犯已誌昨報茲悉該三人皆係遼中著名之匪首已由公安局送監暫行羈押

發給呢服　出發北上之騎兵原有灰布棉軍服並無呢軍服茲者張司令長官以壯軍容計于一日特令軍用被服廠撥出淺紅色呢軍服（係原存者）二千套令發給前方騎兵署用即由兩軍部來領比較棉服輕便多矣

車夫潛逃　大東關天齊廟洋車夫王錫五于月之二日晚拐去主人現大洋票一百元現洋二十五元及主人自備之車一輛潛逃無踪現正具報公安局查緝歸案云

發給車証　北寧路駐遼辦事處長富保衡以前遼局員司除留瀋任職者外多數被派爲津局員司該員司等雖已多數赴津尙有百餘人因職責交代關係須暫行留瀋委於月之三日特向津局請領空白公務乘車証頭等三百張二等五百張三等五百張以備隨時填發使用云

招測量夫　東北陸軍測量總局局長爲招募長期測量夫役十名特通令各局招募定額十名月薪現洋十二元以身體康健者爲適宜報名地址大紅袍胡同測量總局云

法官提解犯人

前駐巴彥步二旅現已調赴下江一帶防俄王時王南屏旅長以前駐巴防時部屬截獲盜嫌疑犯人四名未能判決臨寄交由縣署寄押日久堪虞亟應解決以便官獻特派冷法官帶兵由湯回巴提解各犯人于九月廿五日押赴湯原行轄審核辦云

▲開魯▼　興業票　擾亂市面

日昨興業銀行滿城佈告將放欵限於一月內一律追齊街面興業每百元只換大洋九十元無人敢存人心惶恐該行見空氣不佳恐遭衆怒名雖追回貸欵實則收買糧石若不設法維持地方受其影響不淺矣

▲巴彥▼　翟縣長　佈防周密

翟星凡縣長鑒于中俄事起時巴陸軍調赴下江防空虛誠恐宵小乘間思逞於是積極佈置防務於城廂調令赴編商團添編城防各鄉警防守衛卄副隊長姚樹勳周常貴分別晝夜輪流換班查勤外鄉防務通令赴辦保衛團按鄉區依次從速編練始則派督催員催辦繼則派檢驗員校閱終則調令附近各保衛團隊縣點驗當場講話諄諄告誡尤復每隊晤賜江錢二萬吊以資鼓勵併令各隊四出搜匪游擊會哨設法堵剿迭據捷報四鄉股匪肅清民得安業云

趕造重迫擊砲彈

張司令長官以庫存重迫擊砲彈無多應飭趕造以重軍務現特令迫機砲廠遵照云

委任公安大隊長

全省公安管理處長孫旭昌以第十五公安大隊長盧振武病故出缺特委任王者貴接充以重職務云

汽車公司　開會協議

邑有三玉長大德泉興隆東北瀛東公司各經理見德立公司由美國運來汽車頭號汽車數輛非常堅固螞力又速票價減收向德立經理王資堂請願協議票價公同一律不得任意減收以免虧累云

▲朝陽縣▼　周縣長　修建禮堂

縣長周鐵錚於八月間鳩工建修禮堂定於十月三日落成斯日縣長周公率縣政府全體職員及各局職員齊集禮堂對中山位前舉行典禮奏樂宣誓頗極一時之盛並將縣政府東西轅門捐廉修理並手撰對聯以壯瞻云

冠蓋往來

……北寧站……
▲汪造坤（工程營長）四日早去錦縣
▲丁紹霖（吉林省政府諮議）四日早由天津來遼
▲田德勝（六十六團長）四日早去北平
▲張學寨（長官公署軍事顧問）四日早由北平來遼
……瀋海站……
▲姜書元（第十旅中校副官）四日早去西安
▲戴志恒（海軍司令部秘書）四日早去朝陽轉吉林
……南滿站……
▲倉知日貴族院議員三日夜由湯崗子抵瀋
▲佐堂日中將四日由大連抵瀋
▲旋赴撫順
▲保保滿鐵地方部長四日晨抵瀋
▲矢澤鞍山日中學校長四日晨抵瀋

批示

◎東北邊防軍司令長官公署
▲薛祝三　呈爲懇請恩准盡義務由批仰即來署將證書領回並遵照前往報到（三日）
◎省政府
▲張仁安　呈爲買馬被誣誤判徒刑請飭銷由批仰高等法院秉公查明核辦（三日）
▲張瀾等　呈爲兄弟合謀武斷鄉曲私擅摟欵鯨吞肥己請提訊以懲刁惡而伸冤抑由批仰新賓縣迅即查明
◎東北政務委員會
▲張吉甫　呈與白紫雲等因地畝糾葛一案遼陽縣罔恤民生請令行遼寧省政府澈查究辦由批仰即知照（三日）
◎交涉署
▲池用親爾　呈爲請將迫賣土地准其得價了債由批該債人其他產業以供執行（三日）
◎民政廳
▲郭景純　呈控朱萬英等合謀提刁恃佔廟產請核辦由批仰復縣縣長澈查（三日）
◎財政廳
▲常輔廷　呈爲軍糧補征苦累難堪請飭該管稅局從輕辦理由批仰即知照
◎高等法院檢察處（三日）
▲王鄂氏　呈訴王劉氏等謀殺一案請提省訊辦由批呈遞高等法院依法辦結
◎清丈局（三日）
▲陳萬魁　呈爲案已完結懇請發還前呈執照由批仰即妥保親自來局領照
▲張廣財　呈爲地已丈放領照懇飭縣銷除舊糧以免重征由批仰該縣限同勘明
◎省會公安局（三日）
▲赫恩泰　呈爲僞設仰安台球房請予核准由批仰候令該管商埠第一分局查明

來函照登

盛京時報館大主筆先生鑒昨閱二日貴報欄內載稱滿城風雨之吳小妞案續誌一節讀畢不勝駭異想係貴訪員誤聽不知事實以名譽攸關又非事實祈先生照爲更正以保名譽而免異議也茲將經過事實略陳如左原舍妹杜秀珍杜潔珍係在英美烟公司充任女工頭內有一女工吳姓名小妞於舊歷八月十六日早七時經烟公司告退及三點多鐘將領之工資携帶而去並未回家即行潛逃而吳小妞之父疑舍妹爲首必然知曉故以略誘嫌疑名義控于三分局經送法院而檢察官以原告理由不確又已由原告吳喜法供稱其女逃入濟良所等情經檢察官再三推詢純係吳小妞父誣疑並無舍妹杜秀珍杜潔珍之關係至于所載吳小妞由濟良所提至法院供稱被誘等事完全院方以事之理由不正現經檢察法院即下了結云云同時載稱杜宅逃妞一段尤屬離堪原敝斷茲未給于前歲在遼中之吉笛泡村充任小學校長其村住戶張連科託媒將其長女配敝爲妻于去年五月間過門頗稱和睦不意張連科原係屯中土豪久吸鴉片于今春二月間將其女接去唆使與敝人離異改嫁等情經敝省知其情屢經函催而始行送回乃於月之廿四日張連科以接女串門爲由以敝之家人均行他出只留張連科之女看家而張連科趁家中無人即暗將其女帶至法院誣敝虐待各等情現經法院宣判斥駁原告張連科之訴判令其女歸家安度云至于所載敝家慈虐待及令其兒妻留客不遂等語純係安心汙人名譽不顧天理又載敝素係遊蕩無賴查敝由三中畢業以來曾充科員教授各職現在濱江充差敝稍敢爲無賴更屬誣揑以上各節希大主筆妥爲更正並希各界先生均鑒此致盛京時報社社長鑒

杜振方謹啓

居間　疏通

本欄投稿華其別名然必須另具眞實姓名住址加蓋名章否則無論事實如何概不揭載

質問之部

▲遼寧新民縣郵務局長大民屯郵務分局主任先生鑒本年舊六月廿日有張閣忱者由江省向大民屯鎭住民張全勝郵寄包裹一件內計衣料胡縐十二尺國華緞十二尺半時適瀋西大水此包在興隆店積壓廿餘日至七月十七日方始收到乃折包一視物已不翼而飛另換白布舊單二條在內當向該局主任質問竟以不管二字却之查郵寄包裹郵局應負完全責任該分局主任不代偵查及以不管却之不悉所司何事鄉中農民率皆懦弱多敢怒不敢言倘長此以往郵局機關形同小偷機關耶敢請新民縣郵局長大民屯分局主任明以告我

不平人問

行市

中外金融市　四日

倫敦銀塊	二三片	八分一
紐約銀塊	五〇仙	〇分〇
美國棉花	二十錢	（跌）
上海東匯賣	八六兩	一六分一三
上海東匯買	八六兩	一六分一一
上海美匯賣	五五弗	八分七
上海美匯買	五五弗	〇分〇
上海英匯賣	二先三片	一六分一
上海英匯買	二先三片	八分一
日美匯	四七弗八分五	
上海標金　午前開行	四三三兩五〇	
又下市	四三〇兩五〇	
午後開行	……	
大連匯申	七三兩四五	
大連匯煙台	七〇兩三五	
營口滙上海	一四四五兩〇〇	
爐銀對奉票現行	三〇三元〇〇	
金票對爐銀現行	二兩六三〇	
鈔票對爐銀現行	二兩一九〇	

奉天取引所　金票對奉票（十月十四日卯）

	午前	午後
開行	七〇八〇、〇〇	七〇五〇、〇〇
下市	七〇八〇、〇〇	七〇〇五、〇〇
大價	七〇八〇、〇〇	七〇八〇、〇〇
小價	七〇三〇、〇〇	六九八〇、〇〇
數	一〇〇萬	九〇萬
現行	七〇八〇、〇〇	七〇九〇、〇〇

大連取引所　鈔票對金票

	午前	午後
近期開	八三、三〇	八三、九〇
又下市	……	……
遠期開	八三、八〇	……
又下市	……	……
交數	五八六萬	……
現行	八三、一五	八三、六〇

大豆（鈔票百斤安市）	午前（開行）	午後開行
現帶袋	七、三五	……
不帶袋	……	……
十月底	七、一八	七、〇三
十一月底	六、八七	六、八五
十二月底	六、八二	六、八〇
一月底	六、八二	六、八一
二月底	六、八三	六、八一

豆餅（鈔票一片安市）	午前（開行）	午後開行
現行	……	……
十月半	二、四〇〇	……
十一月半	二、三〇〇	……
一月半	……	……
二月半	……	……

豆油（鈔票一箱安市）	午前（開行）	午後開行
現行	……	……
一月半	二、二七〇	……
二月半	二、二七五	……

高粱（鈔票百斤安市）	午前（開行）	午後開行
現行	……	……
十月半	一、九三	……
十一月半	……	……

現行	午前（開行）	午後開行
十月底	四、九五	四、八六
十一月底	四、八三	四、三七
十二月底	四、三四	四、一七
一月底	四、一六	四、一四
十一月底	四、一三	四、一四
二月底	四、一四	四、一四

開原取引所　金票對奉票

	午前	午後
近期開	七〇八〇、〇〇	七〇六〇、〇〇
又下市	七〇七〇、〇〇	……
遠期開	七〇六〇、〇〇	七〇五〇、〇〇
又下市	七〇五〇、〇〇	……
交數	三〇萬四千	……
現行	七〇七〇、〇〇	七〇八五、〇〇

鈔票對奉票	午前	午後
近期開	……	……
又下市	……	……
遠期開	……	……
又下市	……	……
交數	……	……
現行	……	……

大豆（奉票一斗安市）	午前	午後
十一月半	一〇五、六〇	一〇六、〇〇
一月半	一〇九、〇〇	一〇九、七〇

公主嶺取引所

大豆（奉票一斗安市）	午前（開行）	午後開行
十一月半	一三五、五〇	……
一月半	……	……
二月半	……	……

高粱（同上）	午前（開行）	午後開行
十一月半	……	……
十二月半	七三五、〇〇	七三六、〇〇

長春取引所

大豆（鈔票壹石安市）	午前（開行）	午後開行
十一月半	一八、四五	……
十二月半	一八、三〇	……
一月半	……	……

高粱（同上）	午前（開行）	午後開行
十一月半	一四、四〇	一四、一九
十二月半	一一、八〇	一一、八〇
一月半	一一、〇〇	……

哈爾濱交易所

金票對官帖　三三、〇〇

大豆（哈大洋壹市特安市）	午前（開行）	午後開行
十一月半	一、八八〇〇	……
十二月半	一、八八二〇	……

小麥（同）	午前（開行）	午後開行
十一月半	二、一五五	……
十二月半	二、二三五	……
一月半	……	……

哈大洋對金票　……

大阪期綿綫現行（金票壹捆安市）

	午前（開行）	午後開行
九月底	二二九、九〇	[illegible]
十月底	二二三、九〇	[illegible]
十一月底	二二三、〇〇	[illegible]
十二月底	二二一、五〇	[illegible]
一月底	二〇九、三〇	[illegible]
二月底	二〇九、〇〇	[illegible]
三月底	二〇九、〇〇	[illegible]

大阪綿布綫行（金票一疋安市）

龍〇（布）	七、二〇
軍人（細布）	八、二五
顏細（布）	五、九〇
白羊（大尺布）	二、四〇
鵝烏（斜布）	七、九〇
（三百斤安市）扇面（十六支）	二三三、〇〇
福助（廿支）	二五〇、〇〇

瀋陽糧行市（現洋安市）

大豆	一、九五	稻子	一、八〇
豆餅	二、四〇	大麥	一、七〇
豆油	二、〇七	小麥	二、〇〇
白小豆	一、九〇	高粱	一、九〇
紅小豆	一、八〇	包米	一、三〇
花小豆	一、八〇	精米	三、六〇
吉豆	三、八〇	元米	三、九〇
合豆	一、八〇	小米	三、〇〇
青豆	二、八〇	江米	三、一〇
蘇豆	一、九〇	膝米	一、八〇
碗豆	一、九〇	稻米	四、二〇
精子	一、六〇	糜米	……
谷子	一、七〇	林米	二、一〇
麸子	〇、八〇	芝蔴	三、三〇
糜子	……		

瀋陽金銀市

小銀元每元換小洋票	[illegible]
現大洋每元換小洋票	三九、〇
天津中交票換小洋	三九、〇
哈爾濱現洋票換小洋	四一、〇
金票每元換小洋票	七二、[illegible]
鈔票每元換小洋	五九、[illegible]

國批寶之秋 … 絨綢料本定於月初到省以來 …

奢華…勤儉
德法婦女不同
（視高）

法德二國。自歐戰以後。生活程度大相懸殊。一習奢華。一從勤儉。幾不可以道里計。茲爲述法德婦女之差異。

（一）法國婦女之奢華 法國婦女。素以奢華著稱。近二年中。對於裝飾。尤爭奇鬥艷。大都能在社會中運其交際手腕。以博取男子之歡心。去冬法國婦女所御之皮衣。均喜用狸貓之皮製成。一時貓皮之價大昂。然購者絕無吝色。而民間所豢養之供種狸貓。時告失踪。蓋皆爲歹人盜去。以博善價也。因婦女奢華。致狸貓遭劫。亦法國婦女界之趣聞。迨至今春。婦女又咸喜以珍珠爲飾。或圍於頸。或懸於胸。復鑲以五色寶石。燦爛奪目。一般男子。亦競以珍珠贈其所愛。業珠寶商者。利用時機。特將珠價增高。故莫不大獲其利。婦女祇求得珠。絕不問價之昂貴。法國婦女。素以出入交際場爲唯一之能事。宜乎服飾之力求奢華。但男子經濟上。恐有不能勝任之憾也。

（二）德國婦女之勤儉 歐戰以後。德國婦女。一革從前奢華習氣。克勤克儉。因大戰中。德國男子。葬身疆埸者。不知幾許。戰後獨多寡婦。數年以來。此輩經憂患之寡婦。回想大戰時之創痛。恒爲揮淚。近二年中。德國婦女。竭力提倡勤儉。凡男子所爲之職業。婦女亦不憚爲之。如種植經商等。更有在路上任灑掃之役者。亦不以爲恥。且服飾樸素。出恒步行。最近更有多數婦女。醵資創辦貧兒學校。自任教職。康克蘭女士爲個中首倡者。嘗語人云。余等不爲家庭之賢婦。亦當爲國民之良母。教育人家子女。即愛國方法也。諺云。吃得苦中苦。方爲人上人。德人蓋已深得此教訓矣。

張伯苓
暢談募捐記

上海函云。教育家張伯苓博士。前在上海中學演講除報告歐美各國情形外。而於募捐之方法一節。言之頗詳。且語多發噱。因誌之如下。博士云。余此次費半載餘之光陰。而游歷歐美各國。除出席世界教育會議外。其目的有三。（一）改變生活。（二）爲南開大學募捐基金。（三）增加新的智識。此三種目的中。與余之關係最密切者。厥爲南開大學之募捐基金問題。因南開大學。雖有多年歷史。但限於私立之地位。故基金不甚充足。且南開爲余一手創辦。余欲南開校務之蒸蒸日上。而爲大學之冠軍者。不得不募捐基金。使南開大學之基礎安如泰山也。余至美國後。每遇知友。輒先以募捐之事告。友人皆美國富翁也。故無求無不應。應者或萬金。或與千百金不等。其慷慨之精神。殊令人拜服焉。在美國募捐。雖屬易舉。但非有募捐之秘法。恐亦不得要領。因美人性雖慷慨。而於募捐者之辦事能力頗重視。設募捐者之辦事能力稍缺乏。且過去無相當成績者。則募捐時。必婉言謝絕。是蓋美人之特性也。秘法者何。即募捐之先。須詳述本人辦事之經過。及一切進行計劃。美人聞之。始樂而解囊矣。

中國今日
乃德國貿易好市場

柏林函訊云。德國工業家第十次年會。近在杜塞爾道夫開會。杜伊斯嘏電博士主席。演說渠最近環游世界之情形。謂據彼觀察。世界之經濟中心。已從大西洋移至太平洋。其故爲（一）美國在太平洋經濟勢力之澎漲（二）發起於中國之亞洲獨立運動（三）澳洲及中美方針之東漸（四）日本之迅速進步。博士謂美國在亞洲之動作。抉有明白及遠大之目的。美將爲太平洋上第一強國。超越英日兩國。所以致此者爲歐戰。而以美國人努力經營之結果。又謂中國爲德之極好市場。因德國與中國首先立於平等地位之故。今後德國技術家將注意於英屬印度。以推廣德貨市場云。

養蜂談
（梅花館主）

中國之養蜂事業。近來亦漸臻發達。吾友包笑雄君手創之笑雄農業蜂場。範圍廣大。出品精良。爲蜂場中之卓犖大者。昨晤包君。得悉養蜂之大概。擇要記述如下。

▲蜂之特性 蜂性怕寒。每歲有四個月爲偃伏時期。所謂四個月者。即十一十二兩月及正月二月是也。惟在此時期中。若遇天氣溫和。仍須出外工作。識倉廩之充實。不若我國國民之怠惰成性安然坐食而不知恥焉。

▲蜂之組織 蜂之內部。組織極爲嚴密。其立法爲君主專政體。英日帝國主義。有其雄威而無其恣暴。地位最高而責任最大者曰『工蜂』。工蜂不雌不雄。一生無性慾。爲國勤勞。至死方休。管理全部民衆。發號施令。以及檢查死亡疾病諸端。均爲其重大之任務。其情形與責任內閣初無二致。次曰『蜂王』。其地位似較高於工蜂。惟處處須仰工蜂之鼻息。而工蜂且衆有制止蜂王生產之權。其情形極似當年張大辯之與溥儀。蜂王之交媾。終身只有一次。生產後即無所事事。惟飲食由工蜂供奉之。再次曰『雄蜂』。此蜂體軀肥碩。爲卒蜂冠。受工蜂之指揮。得與蜂王作一度之銷魂。舍此以外。別無工作。至秋季由工蜂驅逐出境。永遠不准復歸。其餘蜂衆。並無大小階級。一生忙忙碌碌。受工蜂之驅使而已。

▲蜂之生產 蜂在蜜最盛時期（即流蜜期）即爲生產之期。大約每蜂王每天能生蜂子三千餘枚。其卵子之重量。較蜂王本身重二倍有強。

▲蜂蜜之種種 （一）（原料）蜜之原料爲花。夫人而知之矣。然花有『有蜜』與『無蜜』二種。有蜜質之花。不外下列數種。（即春季之約花與紫雲英。（即紅花）夏季之烏桕花與瓜花。秋季之棉花與蕎麥。及各種野草花。冬季之枇杷花。以上諸花。以枇杷花爲最甜。秋花甜質最少。故蜜之品質亦較劣。（二）『成分』葡萄糖與果糖佔百分之七十四。燐質『百分之一』。蛋白質與費芳香精百分之三。水百分之十七。石炭質與鐵質百分之三。蔗糖質百分之一。五。（以上所述比例分。皆由包君考驗而得。數目極爲標準。）謹此聲明。（三）『出產期』蜜以春季所產者爲最多冬季次夏秋兩季又次。惟甜分當推冬蜜爲首屈。

▲蜂蜜之功用 可以補腦治咳。潤腸解痛。並可治糖尿症。有兒童食之。可以助長其發育。用以作飲料。或調製糕餅。亦均甘美可口。笑雄蜂場之出品經化學方法提。取於衛生更覺有益云。

德國取締決鬥

柏林函云。決鬥之風。現在德國全境將可切實革除。即大學學生之劍鬥。亦將難望倖存。德國會新刑律委員會已通過新法規。不僅決鬥者本人。即證人及其他有關係人。亦皆受長期之監禁云。

稿費多於年俸
（振常）

在一個民主共和國家做行政官吏的。薪俸拿得頂多自然要推大總統了。在合衆國—美國—大總統的薪金全年是七萬五千元。即每月收進有六千二百九十元來供他一家的用度。這個數目自然不能算少。但現在却有一椿趣事。便是在去年退任總統柯立芝。在退任還不滿一年中。他撰文稿費的收益已超過在總統任內所得薪俸的數目。他自去年三月退任後。本不打定主意賣文。他只在空閒的時候。把自己從前個人的經歷。以及朋友間值得記載的事件。一段一段的寫下來。有時自已高興。便寄到各日報附刊及雜誌中去發表。那不想這樣推積下來。一筆稿費竟然可觀。有一家雜誌社一次支出他的稿費竟達六千數百元。只這一筆收入。已足與大總統辛勤一月的薪俸相埒了！他笑着對人說。『我寫這些東西 並毫不費事。因爲我只有寫不用去想的啊』。在今年三月底。他自己把所領取的稿費計算一下。總數在十萬金元以上。『以視在總統任內竟多出二萬餘元。並且責任來得輕。坐收巨款。眞是很好的生意經呢。不過若是沒有他自己個人從前艱苦的經歷。和他在大總統任期內所得到的一切。那些文字是再也不會寫出的。他有了那樣的耕耘。才會有這樣收穫。我們不要徒驚訝他稿費收入的豐富。我們同時體認他事業的偉大。才算認清楚了一個柯立芝！

褚民誼
農院打拳記

北平函云。褚民誼前日赴農院院長蕭瑜之約。在該院大禮堂講演。學生聽講者約二百餘人。來賓到者有徐誦明經利彬等二十餘人。褚氏演講。略謂兄弟來平不兩日。在貴院即講演兩次。感覺非常榮幸。今日演題爲衛生與體育。綜合兩種。最後目的。不過爲 健康二字。人生之 健康關係至重。故體弱之人。非但事業不能成功。時常因受環境刺激。易生厭世自殺之心。惟健康之獲得。須先注意衛生。次爲增加自身之抵抗力。衛生原則非但講求事物外表之清潔。須注意本身抵抗力之增加。其法有二（一）假借外力。如服滋養料及補藥等（二）鍛鍊身體。前者爲勉強的後者爲自然的。如能實行第二種方法。當較第一種方法勝過百倍。貴院爲農業。農以實習即天然之運動場。此種運動。又可生產。除工業學校在工廠實習有此良好結果外。其餘各種學校之運動。不能兼生產。皆拋棄光陰于無用。以全國學生運動時間計算。其數實爲可驚。故本人主張應將各校運動時間。同時可爲生產。化無用爲有用。則至善矣。又兄弟學習太極拳。方只四年。最初學溫洲拳。因嫌其用力過大。舉動太烈。故改習體育者約二十餘年。近四年幾習太極拳式。據本人觀察。太極拳優于其他一切運動之點。以其較他種運動皆爲經濟。因練太極拳時間。不過數分鐘。所需地址不過方丈。不必用過度之力。不必求難能之速。練習太極拳原則。以舉動慢而勻。用力恰到好處。各種運動姿式以環形爲標準。環形之用甚大。敵人千鈞之力。皆以環形解之云云。褚演講畢。並當場練太極拳。其所表情演恰如所云。觀者無不鼓掌。直至五時半。始盡歡而散云。

死谷…
在南洋爪哇湯戈彭布拉虎火山下 動物嗅得穴中氣體不能逃生

爪哇有神怪的死谷。在湯戈彭布拉虎火山的山坡下。天然成一盆形。野獸及蜥蜴。一進此谷。往往去而不返。人們便認爲山谷中有專吃人獸的魔鬼。最近經荷屬東印度的火山測量學會前往窺視。才發見死谷中有不少的骸骨。滿地狼藉。原來沿山谷一帶。有無數模糊不能遍覷的小穴。穴中噴射出一種毒瓦斯—輕氣硫化物。此種不良的氣味。是由於震壞的霧變生的。空氣中如有少許這樣的毒氣。還不致十分危險。不過死谷中的空氣。竟含有百分之十的毒氣。所以無論何種動物。一嗅此氣。祇幾秒鐘即死。（非）

奉安典禮
共費二十四萬有餘

南京函云。奉安委員會昨呈國府。報銷賬目。計奉安委員會實支二十萬零五百五十三元零。迎櫬處實支四萬七千二百五十二元零。

征俄歌
（營長戰籍）

東亞戰雲開。
羽檄星馳逐北來。
征程迢遠。
流箭聲催勇氣壯鬚眉。
旌旗蔽空飛。不除蘇俄。
男兒誓不歸。赤塔秣馬。
痛飲俄都同志奏凱回。快哉。
作於富拉耳基步兵十四旅二團三營營部。

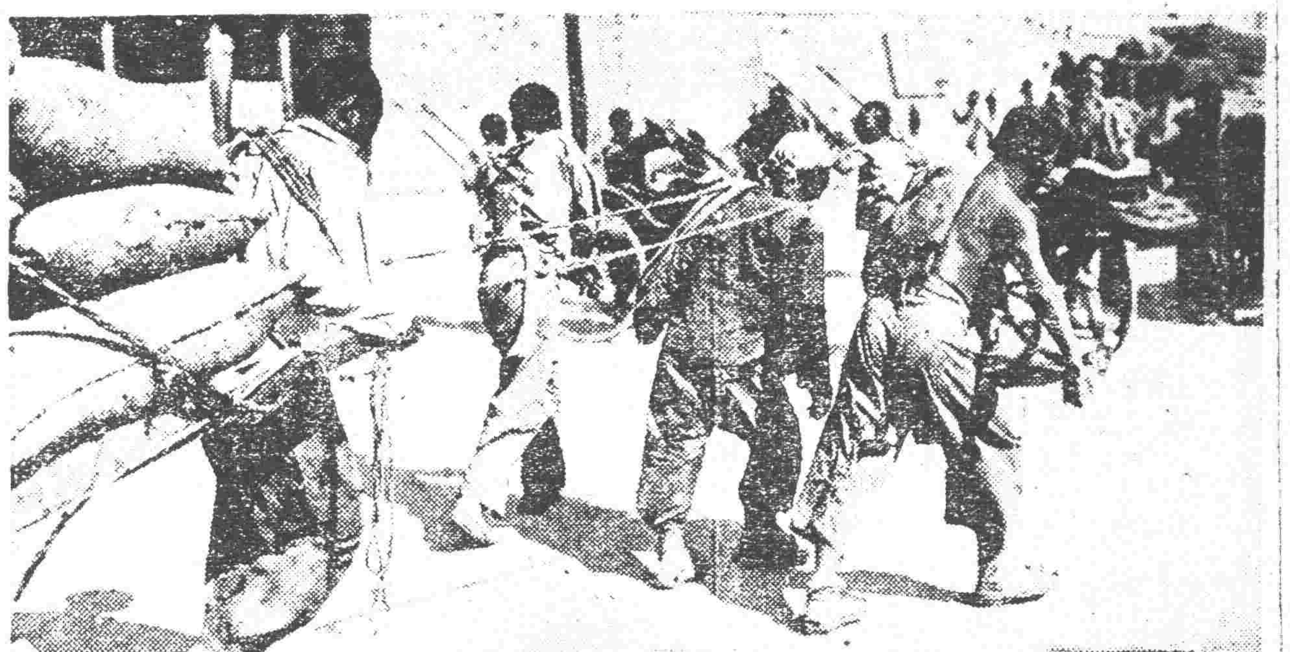

在宇宙間搜其生命

徒步旅行家
馬丁氏抵滬

上海函云。徒步週游全世界德人馬丁氏。一九二三年自該國出發。首赴歐洲各國。繼至遠東。曾歷游二十六國。現已至申。馬氏旅行以十年爲期。專門收集各國風土人情風景。於歸國後。擬將旅行所得。刊印成冊。並云。此次來華。極爲各地華人所歡迎。又表謝忱云。

小的考證 買東西

吾人購物品。輒曰『買東西』。或不識物名必詢人曰『什麼東西』。以方向之名充物品之代名詞。諒爲吾國所獨有。他邦或無此稱也。考『明思陵謂輔臣曰。今市肆購物。止言買東西。而不及南北何也』輔臣周延儒曰。南方火。北方水。昏暮叩人之門戶。求水火無弗與者。此不待交易。故惟言東西。然此命名始於何時。則無從稽考矣。（秋郎）

國民政府題字嘉獎 各省政府通飭行銷 戒煙總會提倡推廣
徐錫驥氏戒煙新藥

此藥乃是藥學士徐錫驥血心用化學研究五年有餘發明於民國元年徐錫驥前曾留學歐美各大藥廠又赴日本千葉醫學專門學校畢業後歸國在杭州設立大生製葯公司所製各種葯品不下壹百餘種首著戒烟新藥

（戒烟新藥）之功效與見常

此新藥戒時不吐不瀉眠食如常仍可照常辦事無論男女老少有病無病以及孕婦服十天內外定可完全戒絕戒除以後毫無痛苦永無後患此藥善能活血解毒補中益氣健脾和胃止痛止瀉鎮靜安神戒烟不清理血不爲功效假如每日吸煙一錢之癮服藥二十元之譜均可一律戒除此藥戒嗎啡海羅英等更有功效戒除煙癮者不下數百萬人若知詳細功效說明服法另有說明書戒煙必讀敝號一概奉送須郵票四分即寄函戒煙者將欵用郵局或銀行滙到藥交郵局遞送不悞

新藥定價 每包現大洋二角每盒廿包大洋四元每盒五十包大洋十圓

總行上海大生製藥公司

總分發行遼寧小西關中祠堂對過大生藥房獨家經理謹防假冒

中國電話二千五百二十號

丙濱公司五金部廣告

本公司現由東西兩洋著名大工廠運到最新五金等貨茲將各種現貨名目分列於後

新到現貨特別減價

金庫 磅秤 旋床
洋鎬 鑽床 手鋸
平鐵 鉛絲 鐵筋
引手 臭油 刨床
方鋼 洋灰 瓦壠鐵

總公司遼寧小西關電車路道南分公司吉林省城內翠花胡同

拒毒 實行進取

國民政府嚴禁鴉片以救同胞各省拒毒會極力進展掃除後患務請諸君快戒便宜今美國哈佛氏如意片原名除煙片藥性王道和平確實戒烟最靈深望同胞信服一試管保除根患去身强体健豈不樂於人間 每瓶大洋三元

總廠美國芝加哥韋森製藥廠
總發行所上海韋森西藥公司
東三省總經理遼寧鐘樓南五洲大藥房 中國電話一三七六號
國內各埠大藥房均有出售

五十老媼得子奇聞

江省密山均河村有曲姓者家道小康父道仁愛子甚年十八即爲先婚以期抱孫之計不料婦因幼受操勞體頗衰弱年三十而無子父以萬貫家產終歸他人欲與子納小星而續曲門之香根子百般不允并云人生由命富貴在天非可强求父無奈置之不齒次年父歿又次年母繼而逝自斯夫妻持用產負重荷操勞無懈然以缺嗣嘗對而引淚也婦曰妾身無出誤君百世誠造孽之深者夫曰賢妻無出其何有妨以待百年姪男等阿可送諸郊野葬之義地此亦無異已出自此夫婦更相和順一日有鄉中王姓婦偶造其舍叙及無子悲苦難堪婦勸曰近有**女福音**聖藥出世何不購而試之妻曰妾年已半百無復有生子之望耳婦曰久聞**女福音**乃送子菩薩救世觀音服後無不奏效如神當試購服終必收效自是該妻暗購數瓶每日竊服蓋恐其夫責問將有用之金錢而擲霍無益之地連服月餘經血已通又月餘身懷有孕腹漸膨大夫以爲患症欵延醫調治妻曰妾同無出終日以淚洗面幸經同鄉王姓婦之提醒暗購**女福音**數瓶按方照服果具神效今已懷孕數日矣夫聞之大喜備珍饈以爲湯餅之慶十月胎滿降生一子夫妻歡天喜地三朝之辰設佳肴以供來賓筵前並聲明**女福音**之神效眞乃近世之妙劑受孕之聖藥也勸同胞之無子者請速購服**女福音**之莫不萬靈萬驗也

老年得子其樂何極

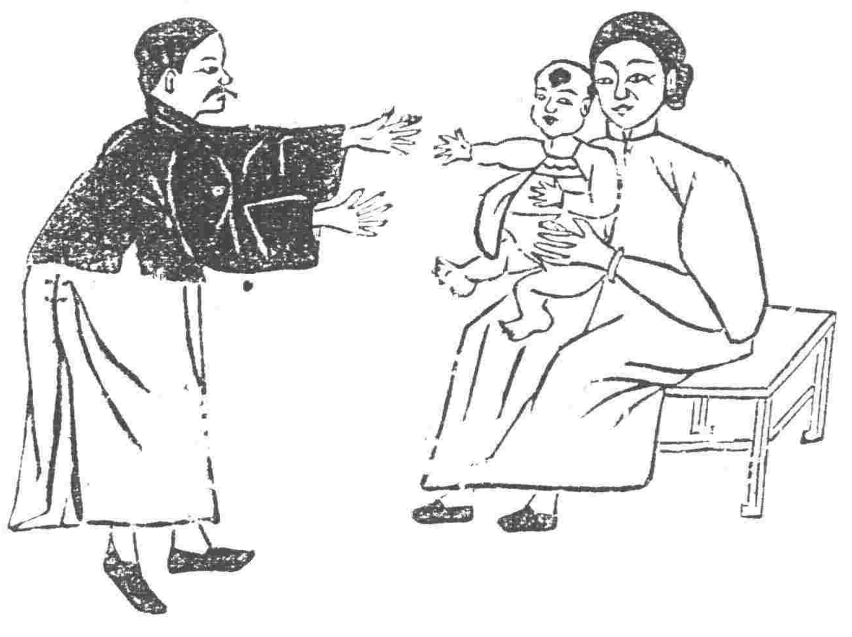

女福音主治各症

經期不調 前後不定 五心發燒 腰腹腿痛 心跳氣虛
胸痞中滿 咳嗽氣短 面黃肌瘦 赤白帶下 一切癆症
子宮寒冷 久不受孕 常患小產 子嗣艱難 產後各症
用後血帶 惡露不行 兒枕血塊 惡心攻心 產後血脫
不醒人世 產後無乳 產時諸風 一經服用 其效如神
經期產後 萬應萬靈 救人無數 起死回生 全球馳名

婦女福音 女福音總發行所奉天金洲北街志義成葯商行

謹防假冒 近有無恥奸商仿照女福音聖藥大同小異類式相同主治病症勿論胎前產後一切皆治服之不但無效而且生命攸關務望購藥諸君請認明徐文範肖像庶不致悞

東三省總代理店 遼寧小西關路北頭上 **新新大藥行** 中國電話二五五四號

注意 本行招募外埠代理店函投新新大藥行章程即寄 各省城鎮各大藥房各洋廣貨店皆有代售

輕症用普通製女福音定價現大洋每瓶一元打十元
重症用特別製女福音定價現大洋每瓶二元打廿元
女福音實驗說明書函索即寄

乳

此爲下奶藥名曰人造乳 連服兩瓶後母子不愁奶
每瓶現大洋壹元 每打現大洋拾元
各埠藥房均有經售
遼寧永年西藥房監製發行

上海韓奇逢 黑鷄白鳳丸

專治經血不調 赤白帶下 輕者半打全愈 虧血癆病

求服黑鷄白鳳丸百發百中凡患經血各病服之藥力絕大萬試萬驗老婦服月經復至姙娠子女腰腿腹痛心怔心跳或年久之白帶久不孕育子宮寒冷速服此藥百發百中有立桿見影之功以湯濟等之效購服一試其效力便知 定價每打二十元

總發行上海韓奇逢藥房
遼寧小西關祠堂對門 大生藥房內韓奇逢藥房分發行
招請各埠代理 電話二千五百二十號 哈爾濱道外正陽街西頭韓奇逢藥房

新到保險藥針

專治花柳各期梅毒如患軟硬性下疳橫痃結核毒疹紅斑入骨[illegible]串四肢疼痛升喉落後等症注射此針確能清血解毒根本治愈定期完全

新到淋濁藥針

專治 五淋白濁 急慢性淋 尿道刺疼 膿血淋漓 關節疼痛 腎子腫墮 等症無論新得久患經治不愈服藥不效者注射此針淸毒止淋確能根本完全治愈

△本院診治科目▽

內科 婦嬰科 產科 外科
花柳科 皮膚
設置各種電機療病 住院養病潔淨優待
濱江桃花巷西門臉裡路南

楊紫融醫院

自動電話二四四〇號

說花柳病之原因 速治之妙法以及其聖藥

花柳之病人皆畏懼而厭惡之然此患乃在逍遙快樂之境而得之者其毒也人人明知而故犯雖有教育法不能阻之雖有巡警力不能制之其情念一起自己也不能禁情念之勢頗强不可不爲之謹愼倘有不幸而遭花柳之毒亦須力求治理驅逐其毒根之方法不然小則傷及其身大則難得子息豈不是爲人在世之最恨事乎特是世間雖有靈丹妙劑也世不恐能除去其毒毒根不去其毒無論何時必發倘於未發之前雖有名醫也不能診定其毒聚於何處如患白濁之病時有止而復發其他之花柳症乃隱入骨髓故不易發發時甚苦或得妙藥暫時得治也恐其爲再發予今將其受了花柳毒病之情形細述於下一是白濁如不治之必然流之不止其最甚者乃是見血點混在其中然後成赤濁即血淋也其他花柳毒病雖已受染其毒而不即發或先見脫落毛髮或失聲音或患咽喉或生痔瘡或見身休困倦或失去記憶力以致坐立不安雖亦細小之事而無耐久力時見頭重眼朦之苦飲食無味自己也不知其妙也今幸有德國醫學博士哈郎氏於學理上與實驗力求花柳毒之原因指定醫家最爲尊重能驅逐其毒根之藥配合爲丸以供愛遊諸君採買該丸名之曰**哈郎淸血丸**按哈郎氏當說出花柳病毒之原因之時實爲驚動醫學界上之偉人也此**哈郎淸血丸**專除花柳之毒無論男女均可服用輕患者服十天重患者連服四十天毒根立即退去永不復發而然服此丸藥之時務宜時時更換衣服以溫水力洗其患處外則求潔其身內則連服此丸自然安枕無憂豈不是最妙無二乎凡愛遊諸君請勿等閑視之放心早購**哈郎淸血丸**不獨可保身體無患其一家亦必慶幸矣如患激烈之白濁者服用**哈郎淸血丸**之時尙併用**哈郎淋濁丸**其効更妙若是併爲服用則于飯前一點鐘乃服**哈郎淸血丸**又于飯後一點鐘再服**哈郎淋濁丸**立見非常之大功効也**哈郎淋濁丸**能立去汚淨其尿管同時止痛而其濃汁者也

哈郎淸血丸 大瓶二元每六盒十一元小瓶一元二角每六盒六元五角
哈郎淋濁丸 大瓶二元 中瓶一元二角 小瓶六角 試用瓶三角
哈郎淸血丸及哈郎淋濁丸各埠大藥均有代售就近採買爲幸

大成大藥房
總批發處 大連市山縣通九十一 順和公司大藥房

清血解毒 喜肥力

凡人之生長皆賴乎血液之週流而血液之週流乃所以健康肢體舒展氣管之關要也故血液稍有虧損體質因之衰弱敵染力繼之而減少外毒遂乘虛而入即醫書所謂血勝毒則敗之血敗毒則勝之斯理也然毒性不一毒質各異論毒之最烈者莫甚於花柳毒也輕則害及終身重則傳遺後嗣設治之不善即有性命之虞凱輯氏兄弟大醫生洞觀斯情實難袖手故採選上等清血解毒藥材經專門化學藥劑師提取精液毫無雜質藥性溫和而不猛效力宏富而不燥爲達和者易於飲服實係清血藥中之一大王也凱輯氏兄弟大醫生聖藥喜肥力係清血解毒無上之佳品此藥功能清理血液洗除週身之濕毒及諸種潰瘡使病者添置白血球增加敵染力發達筋肉活潑血液專能減遂毒質使毒循而出不遺根基凡服此藥者定能脫離病域而登壽世非虛語也凱輯氏序

兄弟大醫生內服清血解毒喜肥力

主治清血解毒除幽化瘤。皮膚斑點。梅毒痂瘡。骨節疼痛。瘰癧背疽喉鼻腐亂。升頂歸後。梅性疥瘡滑。濕腳氣。癰性結核。軟硬疳疾。血分不淸。虧氣虧血。男婦各種。癆瘵虛乏。婦女花柳梅毒症。或毒性。不孕或因毒閉經。或梅毒化胎。或子宮作潰。或毒串終身不孕。赤白帶下。信水產前產後或終日淋漓不止。以及脫落毛髮。頑毒痔瘡。喉痛音啞。毒染耳聾。或梅毒入骨。一經服用。百毒俱消。血液立淸。元氣恢復其身體纖之而壯設無病之預防。或疑似之毒症。及直接傳染。間接傳染。均可服用。故西人每以凱輯氏兄弟大醫生聖藥喜肥力均贊爲血淸誠哉斯言也。

中華代理店

北京各大藥房均有經售 天津各大藥房均有經售
通州心順成 營口萬順成 營口義順成 綏中縣東和堂 義縣大增堂 錦縣福全生 唐山安大藥房 秦王島永盛昌 山海關公和祥 煙台福興堂 興城德興昌 旅順仙芝堂 旅順大德堂 金州志義藥局 瓦房店天和堂 呼蘭河天和堂 窩林站倉榮福

奉天日站恆濟堂 奉天北市場恆濟堂 奉天中西大藥房 奉天和勝泉 奉天裕慶德 奉天大吉祥 奉天萬生堂 公主嶺同利生 四平街三合公 開原天德堂 遼陽德祥原 營口義和堂 營口中西大藥房 營口義興成餘記 營口洪春堂 營口天和堂

千金寨德泰興 梨樹縣天德堂 本溪湖春和盛 安東人生東 安東福興堂 鳳凰城大德生 蓋平盛春義 大石橋經合祥 海城德增福 大連西崗廣和堂 大連西崗天和藥房 大連華泰藥房 大連華西藥房 鳥兒溝德盛發祥 橫道河子天合堂 熊岳新泰興 范家屯德慶和 滿溝子廣生堂

錦縣福隆永 吉林寶升堂 樺甸天益堂 吉林瑞發祥 吉林育生德 吉林順義堂 吉林天益堂 吉林世德堂 吉林下九台世德堂 長春世一堂 長春天和堂 長春城裡同德堂 長春天育堂 洮南德慶仁 長春三馬路中西藥房 雙城電德興 張家灣德泰增 雙城縣義合長

雙城縣世昌增 雙城縣世一堂 阿城縣大同仁 齊台世昌永 江省泰華西藥商行 一面坡德和鈺 昂昂溪育升瑞 安達站萬春堂 公主嶺德泰祥 滿州里德茂盛 呼蘭縣錦和彩 呼蘭縣復合堂 綏化縣和發福 綏化縣聚德西 富克錦永生藥房 富錦廣和發 加木斯天德堂 西集廠百工藥店

通河縣同發德 甜草崗新來春 饒縣洪泰成 巴彥縣同發廣 巴彥縣信記書局 海倫天豐恆 海倫久逢長 拜泉照相館 華昌泉 望奎英美煙公司 蘭西中西藥房 豐樂鎮通聚成 大來縣衛生藥房 海拉爾洪順堂 寧安縣永生堂 寧安縣振興堂 寧安縣萬生堂

鐵嶺福合盛 八面城德慶同 遼源德會慶 奉天歐美西號 雙城堡永德堂 大洁義和文記

設無處購買請將欵寄至駐華總發行哈爾濱道外泰華西藥商行立即奉上不致有誤價目每瓶大洋一元五角打十五元

遼寧代理店鐘樓南 大成大藥房

赤俄擾邊之影響

運到料色精美價格低廉務新主顧駕臨選擇是所至盼此啓
日站浪速通三十三號福華商行謹啓

▲哈爾濱▼

王軍長調兵援綏遠

蘇俄軍隊騷擾邊境無日無之頃據官電吉邊綏遠地方突於九月廿九日被蘇俄軍隊佔領駐哈王軍長廷午當調勁旅三團於卅日搭船馳往該處以便救援云

觀象台實行接收

東省鐵路局所屬中央觀象台此次因中俄發生交涉喪失主權漸次收回觀象台以其攸關文化當由教育廳接收管理外站觀象台亦同時封閉相機收回總台長一席由教育廳第一科科長潘德霖充任云

兩機關籌備國慶

十月十日國慶大典轉瞬即屆特別市市政局與市政籌備處兩方各派專員數人籌備應辦事項所需欵項定爲五千元並在各印刷局趕製小國旗黨旗以備應用

▲吉林▼

總隊長被控行查

省政府據衛爾縣公民闞濬川等呈控該縣保衛團總隊長王克義瀆職殃民懇請查辦張主席以所控是否屬實當令保衛管理處徹查再行核辦云

巡官肇禍處徒刑

省會公安局第二分局九分局巡官蔣禮前因擺弄八音手槍走火擊傷該所巡長高興林高巡長因傷殞命經二區將蔣巡官送公安局吳局長以該巡官作事不慎殊屬可恨事關人命有觸刑章當將蔣巡官轉送法院治以過失之罪聞將處以徒刑或一年以上三年以下云

總辦旋哈

哈爾濱電業公司總辦李樹滋日前晉省面謁當局請示公務在省半月有餘曾與各機關接洽竣事定於明日午車赴長轉赴哈埠

稽查處搜獲烟土

副司令官公署陸軍稽查處秘探朱銘日前偵悉劉某由敦化運來煙土甚多當在車站將劉拿獲搜出煙土十六斤當送軍法處訊辦並在劉身上搜出安東商號德勝泰致吉林萃花胡同商號吉長春信一封內云要貨若干朱秘探以爲要貨必係要烟土代名詞訊劉不認將劉郵並將吉長春掌櫃呂靜軒捕去各打手板數十亦未得供始將呂掌櫃放出云

請領恤金

吉林縣政府據民婦孟關氏請領伊夫孟廣備第一次恤金大洋二百元又第一年二兩次遺族恤金大洋五十元王縣長查核相符當飭該婦取保到縣具領云

保留無效

鄉三區公安分局長隋漢章因違法殃民經全省公安管理處令縣撤差遺缺縣方委任七區分局長王成業轉任昨有該區商號世和德來城具呈縣政府保隋分局長仍留原任縣政府以隋分局長係奉處令撤差無法挽回批請應勿庸贅云

▲營口▼

警務長來營視察

旅順關東廳警務局長中谷政一因滋任伊始對於所屬各地警政必須親加視察俾資指示力求改善曾定於九月廿三日來營嗣因召開全滿警政會議以致延至月之三日始行來營日側各官憲赴站歡迎旋赴日警署視察內外勤之設施并應僑營日人晚餐會之邀在武藏野便酌後即乘車北上云

高法院召開會議

本埠地方法院李實、檢察官昨奉高等法院電謂頃爲整頓司法力謀進行及施行新律沐除積弊計擬於本月十五日假本廳召開全省司法會議俾資共策進行仰該檢察官即便轉知該院各檢察官推事等先期來省以便屆期參與會議勿得延悞干咎李檢察官奉令後當即轉知各檢察官推事等一體知照云

召開遼河工程會

遼河工程局史敬一督辦頃因有關於遼河上下游疏濬工程及編造來年預算撥付購買挖泥船用欵等事均急待討論故特於前（一日）假市政籌備處召請駐營英日各領事海關稅務司工程局各技師暨辦公人員開遼河工程會議討論進行辦法約二時許始散會云云

金盡無情

窪坑甸孟家胡同南口住有歐醫李長青者年已而立因髮妻早逝遂與隣近住宅傅連甲之妻有染傅本烟花門戶自與李通後一切供給歲求諸李李亦竭力贍養傅妻見李係天字第一號之瘟孫乃更設圈套將子媳與李拉攏李乃更爲逢迎詎意囊中青蚨無多未及二月已床頭金盡矣傅妻見李一文莫名乃棄此就彼姑媳双姘永世街義和順執事耿某李痴夢未醒仍擬再賞双鴟不料飽嚼閉門羹李遭白眼心頗忿恨遂將傅家姑媳之醜行極力宣傳致攖一双雌虎之怒竟於二日早八時許同至李寓所與毆其夫亦幫同辱罵李出與辯致遭毒打且將屋內什物药箱搗得粉碎嗣經人報知該管警察將兩造帶去究訊云

▲遼陽▼

王局長宴客

縣公安局長王受天于月之一日下午二句鐘在海興飯店宴會地方士紳及各機關首領等二十餘人觥籌交錯賓主言懽頗極一時之盛云

夜禁行人

縣公安局長王受天招集各分局長會議每日夜十時以後禁止行人並派警士巡行視察各商號如有要緊之事須執本號燈籠以免誤會云

▲鞍山▼

議定行規

本站鐵道東八卦溝有表店十餘家現經張翼卿宋凌閣發起招集各店執事公議行規賣貨者價碼一致若有亂行者一經查出即行照章罰辦云

▲安東▼

運動會規定項目

安東各級學生與工商各界聯合開運動大會定於十月十四五兩日舉行已誌本報茲聞該會將運動項目分別規定計加入者爲中學部女中學女高小男高小初小幼稚園市民等運動科目爲田賽徑賽球術武術等屆期逐項次第舉行云

地方委員選舉發表

安東滿鐵地方事務所於日前招集附屬地內中日韓三國商民改選地方委員已誌本報茲聞各商民於月之一日齊集朝鮮銀行對過戲園內照章投票於日昨揭曉華人中當選地方委員二名爲華商會長孫玉寶副會長馬占鰲補補者爲徐鐵珊此韓人當選二名候日人當選十一名云

給恤金受傷學生

安東各校學生月前參加反俄遊行大會被公安局官警毆傷致起衝突嗣經省派大員實地調查認得眞像復命後已將鮑局長明令撤差此案告一結束省政府復以學生愛國受傷應予恤金頒來大洋百元令教育局分發現經杜局長按照傷之重輕分配轉發計林科學生四名市立一名每名八元女校六名每名十元均於日昨發交祇領云

教育局分發記章

安東縣教育局長杜君以各校職教員等均應佩帶記章俾便識別特請准教育廳定製青天白日記章若干枚於日昨分發各校職教員及教育人員隨時佩帶云

秘探兼職

安東鐵路公安局秘探孫嘉福任事以來無所表見近爲縣政府王縣長所賞識於日昨委任兼充縣署辦事員專司調查案件孫君已奉委任事將來能否不負厥職拭目以觀其後

一笑從良

安東柳巷名妓一笑姿色風流兼長歌唱歌喉一轉聞者魂消深爲各顧者所戀該妓身價亦因之日高近與某要人戀愛情深欲偕白首遂以千金脫其籍藏諸金屋得遂情好惟一般與該妓有舊交者感有蕭郎路人之歎云

▲大連▼

公學聯合運動會

大連獎學會體育部以時屆秋令氣爽宜人例應開運動會擬於十月五日午前九時半假大連運動場開大連市各公學堂正在預備一切從事練習以便屆時獲得優勝

從事員之表彰式

大連市第三次商工業從事員之表彰式於本月一日招待來假彌生高等女學校講堂召集受表彰者約二百五十名由瀨谷助役致開會辭石本市長答辭十年以上勤務之模範從事員表彰者卅五名由中村甚太郎代表廿五年勤務十八名日吉莊藏代表十五年勤務八名岸田金八代表十年勤務百七十三名中家準次郎代表爲表彰狀之授與來賓內務局長（山中代）民政署長（吉野地方課長代）滿鐵總裁（武部商工課長代）村井商工會議所總辦張大連華商公議會會長新聞社代表實性大連新聞社長致祝辭舉被表彰者總代表中村甚太郎致答辭遂于二時閉會總計從事員共二百卅五名內中國人約百三十六名云

警官昇級

關東廳對於管下各警署之巡查巡捕等舉行定期昇級計巡查千九百廿五人中八百十五人昇給總額爲千二百十九元每人平均一元五角巡捕七百一人中昇給者百九十七人總額二百八十五元均平每人一元四角云

滿電家族會

南滿州電氣會社於二日午前九時在沙河口水源地淨水場內開慕家族會是日天氣晴和同叙天倫樂事誠一時盛會云

▲鳳城▼

教練班不日開學

東北陸軍第乙團團長姜全我自駐防鳳邑以來紀律嚴明秋毫不犯足見訓練得方以致近來又爲深造計復創設士兵教練班六月畢業輪流教練各連選送士兵來學者先後到邑有九十餘人不日即將開學云

職業校赴安旅行

職業學校校長何芹塘以當此天晴氣爽正學生旅行之良時爰於月之卅日率領全校四級學生百餘名赴安東旅行大約一二日返校云

來件

密山軍禍記

……英華園主……（續）

平陽鎮之烟館公開

舊歷六月十四日余由北京起身返奉各地逗留到密西平陽鎮已節屆中秋該鎮爲密屬第一繁盛之區隸縣街市上之駐軍爲二十一旅騎兵十二團第一營二四兩連余寓會友棧過早識該鎮之某君伊知余于十四年春在大北新報上有密山遊記之作描寫密縣之軍人擾民情形卒被當時二十一旅長李公子鐸將二營調回寗安驊騎軍之軍官撤者押者中斥者打割者爲密山除一大害不料前門拒虎後門進狼其後換防來密之劉世凱營長薄振聲團長則更鬧得天昏地暗民無生理說走肥捨不得創成之產業說不走肥又受不了軍人之摧殘沈淪于水深火熱中不用說告狀即稍有不平之論調即得作獄中之客家破人亡死無所矣故黠狡者阿附軍人以求榮忠厚者長勢而偷生噤若寒蟬無敢攖其鋒者及君之見余也又以爲福星到了希余再如密山遊記之描寫軍人之非法或可仍能將薄團長劉營長等之殃民事實宣布于報上俾下情得以上達密民或有重生之望是以首先將余留至各官煙館參觀烟館共約百餘家均是明目張膽公然開燈最興盛者爲于什長朱什長等處警察不敢聞問蓋均是長官包庇抽頭官烟館也

半截河之官賭勢力

余至半截河寓友人家適該鎮之三連已撤之于連附伊言已賦閒半截其撤差之原因爲三連士將長官所設之賭局打散事緣劉營長李團附長受意于伊等之搜走狗時某等在澡塘大放寶局爲該軍官等抽頭眞是無人敢兵無人敢抓不料三連兵士在該爺輸錢照局之時某等並未將丘八類放在眼裡不客氣的就將丘八紙給掩了丘八於是回營勾來同排一羣立將賭局打散王連長聞之不之下嚇得屁流尿滾令連兵士某隊與照局時某等去賠禮兵士上允伊遂率連附排長等去與時官等賠禮並立時將賭局重爲鋪卒之將于連附撤差以爲攬閣局者戒噫噫官賭誠勢力哉

團營長之利害衝突

由半截河到縣街寓文明棧先是十四年余有密山遊記之作見（大北新報）以之二營調防現一營營長劉世凱始接防來密伊當有兔死狐悲之感但過余時特別納交之恭維無所不至蒸幣重而言廿有圖于我也時余已將密山遊記事早已忘諸九霄雲外矣余赴北京充差時即託劉世凱營長代爲料理因賊爲友余被之種子也及余此次來密首先至伊寓昇眼伊時力說團長之種種劣跡憑証鑿確如數家珍囑余返奉後爲宣佈于報上蓋劉營長乖減團長已久欲嚐噬味而永未能者且密山之各種利權不爲營長所獨享而團長來則即事事利害衝突互相傾軋豈爲公哉

薄團長娼窰之歷史

密山地處邊陲人均樸實尚儉娼妓一道直見所未見聞薄團長見有利可圖用百餘元買西街劉某之街基一段公值當在千元以上劉某天胆敢不双手獻之于團長大人識時務者爲俊傑卒哈令九十一三連兵士上山砍木料抓大車運至街上修工時小工均用兵士蓋娼窰六十餘間每間僅費本百元而每間每日房租一元一間房一年即可得房租三百六十元與百元本較利息之大無以加矣稽查處亦駐窰內爲之監視妓女不准出界盖許進不許出以防窰房之空閒也收租者爲國家之軍人而團長之弟兵陶某也娼窰命名曰永安里俗呼薄家大院是也（未完）

▲鐵嶺▼

民廳令平抑糧價

縣府奉民廳令各縣務將食糧價目認眞平抑逐項填表具報黃縣長奉令後當飭公安局于局長傳諭各糧商知照外並備文呈報省府云

▲四平街▼

取引所十週紀念

本驛信託株式會社取引所十月二日爲創立十週年紀念定是日假富士茶園舉行禮賀典禮由執事及中日各界來賓入席者二百餘人由宮內取引所長報告開會繼有來賓祝詞以資慶祝十二時大開宴會並有中日妓女斟酒並大演京戲一日以助餘興至午後四時興盡而散

地方事務所委員選定

本驛地方事務所地方委員任期已滿十月一日假小學校招集中日商號執事投票改選午後二時當衆開匭得票當選者日人竹本二丸竹村石次郎田中佐重郎藤龜記鶴松世華人王冠英任理堂孫備委員陳崑山苗國楨當經地方事務所佈告週知矣

▲三林站▼

虎疫消滅

本站西北十二里許山堡孫成新家日前發現虎烈拉十日間大小死去五口茲經四洮鐵路總醫院醫官王者蘭前往調查業已消滅無防疫之必要於二日乘車回局去矣

▲通遼▼

財局長晉省覆試

縣政府財政局長前因涉訟遲延至今現又復選馬布關房文搭黃聘昌三氏逕省者試于日前晉省大約考畢即行歸來究竟鹿死誰手容後再誌

馬行漸落

近日以來因林西縣及各埠運到之牲畜頗多各馬店客人賣主多買主少故每匹驟馬照春間百元者減價十分之二好馬現大洋每匹二百至及六七十元各店存馬甚夥云

人工漲價

入秋以來農忙割地大工每日現大洋二元或一元六七角加以各街添蓋市房泥木兩做仍照春天其小工每日七角至八角苦工尚少窮民生活較比別埠略爲活動云

▲岫巖▼

派員清理電燈廠

齊子靖縣長擬定整頓電燈廠除派專員計畫外又招集各界士紳會議公推王鳳五李乃忱鄒亞亭閻馨亭等四人爲清理前電燈廠委員將所有舖墊財產等核實計算淒除再折成股份合入新股以期前後手續清楚生異議云

學界職員大更動

教育局教育委員謝濟生去職遺缺以城南岫子河高小校長趙延亭接充趙缺由張魁順充任城北楊木溝高小校長謝恩波去職遺缺由本校李作梅教員代理城內商務高小教員呂某辭職遺缺由劉日新充任以上各員或經教育局薦委或經本校延聘均已實行視事矣

▲西安▼

各法團維持電話局

西安縣地方電話局於民國四五年間經地方各法團士紳從地方籌措欵項成立其功用係供濟城內人民各商家以及各區村警察區所公安等隊傳消息靈通該電話所佔之房屋係在西安縣政府東院臨大街南北長與縣政府地基不相等前爲縣署舊監地址房屋八九間爲該電話局自行籌欵建築者前者財政廳調查各縣經縣政府齊縣長遵照財政廳命令使電話局照章繳納地皮租數年在案於今歲夏間西安稅捐局長馬世顯到差以稅捐局之房係租自民戶者不如局中自行建築爲覺方便故查知電話局爲官有地皮可以估用之特呈請財政廳令將電話局移出以作建築稅捐局之用近經財政廳派廳內技士高志凌來安勘估高技士往電話局查勘後始經西安各法團開知以西安地方電話局關係地方重要緣西安地處邊塞隙北接吉林省伊通縣東豐縣東北接通東豐確係扼吉林與遼寧則毗連三縣之要衝每年青紗障起南省或冬防緊急時仰賴有電話消息方能靈通一些否則閱閱受害斷難維持其電話局之收入全在匪租每月開銷並無贏餘茲果將電話局挪出必致有下列數種困難（一）現在無相當房屋或租局所大小宗欵項均無所出（二）電話局重要器則爲安設機器之地下線與總線若一經挪動損失甚鉅此種損失何以彌補（四）房屋後電話局建築如果遷移如何善後（五）若准稅捐局佔地必須將房屋折毀另行建築此種辦法即俗所謂一槍兩眼似不經濟有以上種種是以經農會長常秀山馬子玉教育會長張毅然趙子桐商務會長（王廷陞因事外出）副會長韓繼先諸人欲行維持電話不遷移免却停頓消息容或該局因遷移即有消滅之虞於月之一日先往財政廳請派員高志凌處將以上所有困難情形詳細陳述請在張廳長前代爲婉述此種困難實由次往西安稅捐局面晤馬世顯局長將電話局每月收入支出欵何與電話局佔用官地皮之經過支細說或遷移勢將消滅之詳細再伸言之請求原諒事之如何俟訪再誌

十字會募捐誌聞

西安縣政府據有遼寧省城萬國紅十字分會所派來西安縣募集捐欵人楊遇清面稱欲在西安募集捐欵以備該分會救護防俄軍隊之用代理縣長即縣政府第一科長周少伯據此于月之二日特派人領導楊募捐員分往西安商務會農會教育會等前往接洽以便該員開始募捐云

分局長奉到委任

西安縣公安第一分局長張廷鏞人極精幹作事勤慎前經伊局長從第八局調至第一區充任公安分局長之職除由伊局長給與委任外並呈請遼寧公安管理處加給委任以昭鄭重張分局長於月之一日奉到公安管理處委任經公安局伊局長令發該分局長收執云

村立校名稱改定

西安縣教育局前奉遼寧教育廳訓令因爲劃一全省各縣份村立學校名稱起見將各縣從前以村名之學校一律取銷從新編制例如前者第一區壽山村村立校此次如壽山村應列爲第一區第一校或第幾校按次排列以上辦法經教育局王晉之局長令該局劉汲三管樹屏二課長遵令編制完竣呈報教育廳存查云

高委員公畢去安

西安縣稅捐局長馬世顯前者請求財政廳欲將西安地方電話局房屋基地撥歸稅捐局建築房屋其經過情形曾誌本報財政廳派技士高志凌來安勘估完竣高委員於月之二日去安回奉復命云

消防隊大加擴充

西安縣政府齊興華縣長到任以始對于人民水火等災即特別注意于前者開市民大會時曾發表將西安原有消防加以擴充其辦法原有消防夫十人今則擴充爲卅人除有夫役外從全境警察八區每區抽調二人薪餉歸消防組長給與由中以原餉另行補額因曾充警士之人對于民間火警時素知注意故抽調警士充之其卅人兼補助行政警察辦理一切衛生事務經齊縣長委任楊德成爲西安縣消防組組長地址在前市政所樓下楊組長刻已到差所有消防組名額均已齊備經楊組長逐日訓練以備有警率撲救云

▲北山城子▼

炮舖失火

本鎮東南街紫家炮舖於一號午後壓藥失愼砰然一聲將房盖揭至百餘丈高響聲如雷鄰近玻璃紙糊均皆震壞左近草房燒百餘間炮匠工人大小男女死十餘名受傷者數名打傷鄰人一名有管理責者盍將炮舖熟業勒令搬移街外以免危險害及他人耶

鎮使閱邊

本鎮東邊鎮守使于芷山於二號午前六時率領馬步各隊赴南山城子龍崗一帶閱邊並赴八道江通化臨江各縣視察地方情形云

▲綏中▼

令督學呈報告書

本縣教育局暨縣督學郭景綿昨奉教育廳令自十八年度起所有縣督學視察報告書應分呈縣政府及教育局其令文略謂教育局組織條例規定縣督學爲局內職員視查併指導全縣教育事項所有各縣督學報告除呈廳外應分呈縣政府及教育局以明統屬而便核辦云

縣政府辦事通則

本縣政府昨奉遼寧省政府令頒發縣政府辦事通則令即遵行略謂案准內政部咨送縣政府辦事通則除分行外合行檢同規則一份令仰該縣查照遵行辦理云

▲黑山縣▼

張局長抽查分所

自中俄絕交以來國防情勢益趨險惡本縣地處蒙邊防務尤爲重要公安局局長張麟符恐各門分所長警疏懈悞事乃於每日晚間親自赴各門查勤周密而免疏虞云

令各區調查戶口

本邑公安局張麟符局長對於境內戶口非常注重特令各區分局長轉飭各所屬分所務將管境戶口認眞詳查不得敷衍限期半月報來局以便彙總聞各分所現在實地調查異常忙碌云

有傷風化

本邑三等妓館設在街裡因接近良民經官署紳商改遷于帝廟前與少數住戶爲鄰若照取締樂戶章程營業與良民尙無妨碍惟近日有多數不知恥的妓女於接客之暇每多立在門外與一般浪蕩青年摟抱接吻醜態百出不堪言狀聞的憐近婦女有事不敢出門長此以往殊與風化有害望有管理責者速加取締可也

▲錦縣▼

爭肥料風潮解決

本邑舊肥料公司與新公司務生衝突後縣政府除派公安局力加排解以息爭端外恐人民誤解特出佈告以釋羣疑其原文略謂查前奉省政府批據周廷弼等呈請納捐辦理肥料公司並擬具簡章等情飭縣覆核等因當令財政局核議所擬簡章與商民糞夫有無損害已轉呈核准在案正飭周廷弼等辦理間於九月廿六日奉到財政廳批陳朝卿等呈請維持原業等情一案內開呈悉所稱該民等均係魯豫災民在錦縣拾糞爲生若一旦取銷原業勢必流離失所尙屬實情所有該縣郭俊儒原辦之肥料公司如果並無何等情事應即仍准繼續辦理以維災民生計仰該縣縣長轉飭財政局遵辦具報切切有副呈批發此批此案前據民人陳朝卿等呈悉查令第一六九七二號內開呈悉至九月二十八日復奉財政廳指縣肥料公司財政局無故取消原業懇請仍准該民等繼續辦理等情到廳業經令飭該縣長據在案現在既稱周廷弼等認納捐欵數增加甚鉅所有該縣肥料公司應准由周廷弼接辦以裕收入仰即知照此令各等因奉此查該周廷弼續辦肥料公司業經省政府財政廳明令核准已確定萬難更易前營業決不增加捐欵亦不變糞坑等項並責成財政局長告明本府維持各該糞夫等生計之初衷以免悞會各該糞夫亦得再爲奸人利用日蹈法網倘再有不知自愛鼓動各糞夫出軌外舉動定予併行嚴懲不貸本政府令出法隨毋謂言之不預云云

▲台安▼

派員檢查自衛團

台安縣自衛團早已成立委協于縣長因視查該團良否計於十月二號派委員數名分投調查聞司法隊長李西林爲一五區調查員副隊長曹忠信爲四七區調查員王潤民爲六八區調查員劉肇漢爲二三區調查員均於二日午前分投各區考查云

唐局長親查馬稅

台安縣境因被遼水淹澇年景異常欠收故稅捐局所收之稅甚屬寥寥惟禾稼不收民間牲畜多拉市競賣唐局長恐巡查照顧不週倫漏國稅每逢集市之日該局長必躬赴市上雜於人羣中親查稅務是以販賣騾馬者均不敢隱稅瞞價必照實價投稅該局所收稅欵頗爲起色云

▲盤山▼

金課長回里省親

縣公安局課長金國璋老誠持重任事以來整理公務不遺餘力近以思親必須歸省乃於四日向洪書海局長呈請短假一星期回部陽原籍省親云

▲梨樹▼

步一營抵梨

駐邑東北陸軍步兵第五十六團第三營與駐梨小城子步一營對調各節本報業已披露步三營卅日拔營開拔可靠消息步一營一日即能抵梨不知何事就擱昨二日午後進街接三營防所云

登記易人

本邑縣政府登記所（改爲登記處）主任（劉改爲處長）陳某辦理不善有侵蝕公欵等情已爲法院查悉業已撤銷撤押追欠欵席由高等法院委馬君洗凡接充經省高等法院考選馬君學問淵博經驗宏富對于登記必能立見起色

局員街查

本邑公安第一分局局員即巡官陳介平昨一日晚八時率差遣隊查街地各旅店稽詰異常詳細據聞該局員因步三營於卅日開往小城子防務空虛故爾加查察明免宵小潛跡云

▲通化▼

剿匪捷音

東路訪員（三十）由八道江來函報告韓世武營長用珍珠門（臨局）公安張隊長引路於廿七日在四花頂子（臨金交界）邁東搗燬匪窩一處救出人票廿名艷匪得鎗不知確數惟見首級四顆捷訊傳來該營隊伍與街上商民正預備迎逆云

連長回防

本邑駐防十連連長李志氏帶隊出發已誌前報茲聞該連長已將六七八九十道各溝搜剿殆遍其零星小匪與双全等帮早已聞風潰竄該連長於昨日帶隊回防云

▲同賓▼

公司落成

同方島隆大長途滙車公司在北大街西首路北建築樓房一座內分候車售票等室儼同火車站此外單有存車房間現已落成共有滙車十餘輛俟氣候結凍道途平坦即能開駛云

邀到藝員

縣城新民劇場前日哈聘到坤角素雅卿繼又聘到彼寶榮等頗極一時之盛然日久天長未免令人生厭現該場財主馬遇順爲廣招顧客起見又由哈邀來著名武生筱明銀等數名云

▲張家灣▼

軍警維持治安

張家灣地面遼闊警察單薄雖經軍警協力偵緝亦有鞭長莫及之虞是以近來搶案叠出旋經陸軍八十一團派遣軍隊日日放哨夜間設卡加意查拿四區公安分局長王貴廷親率長警檢查娼寮旅店盤詰奸宄行人商會以近日連出搶案當即通告各商每至午後八時務須一律上門停止交易即使有事上街必須手提燈籠以便區別並限制晚間九時靜街以保治安云

朱團長訓練士卒

本埠陸軍八十一團團長朱鴻勳以方今蘇俄犯邊東北多事正我軍人枕戈待旦奮勇殺敵之時是以終日訓練士卒或去野外練習或在教導是以軍容大振以備來日効命疆場云

▲富錦▼

市政會議修江壩

本邑預備修築江壩提倡日久終未實行今春縣主席薛翹如以江堤坍塌不堪故有倡募捐修築日前曾聘工程師測量安協遂往哈埠投標今於九月廿二日午前九鐘在市政局邀集地方農商兩界開會討論動工修築此項工程預期二年告竣云

俄增兵運械

舊歷九月以來蘇俄由伯力街川輪船裝到大宗巨炮機鎗砲彈等戰器甚多並有大隊騎兵步兵運至三江口上下俄屯駐紮迄今每日俱有兵到勢甚急迫其意難測目下停船在即赤俄增兵恐力難保安全矣

▲依蘭▼

禁止車馬馳逐

本邑自闢車馬車每至曲街窄巷率帆並駕齊驅任意馳逐往往危及行人生命殊屬市政汚點公安局劉局長有見及此特行通飭各自働車馬車須遵屆警指揮不得互相競逐並須遵設的鈴云

▲大白旗屯▼

更換局長

本街警察第二分局長維希魁日前因公過被撤遺缺委縣公安局督察員于宗範接充於九月二十七日交代清楚各界因念維向任職勤勞乃於二十九號上午十時恭送彩旗一對以表情義云

▲一面坡▼

軍紀良好

駐坡山林游擊隊第一營三連連長金期科因所部時常入山進剿不暇施教僅以精神講話維持軍紀故該連士兵在外任意遊逛者甚少即或偶有因事外出者亦必服裝嚴整對于商民言語和靄無野蠻行爲云

冒充軍人

自中俄問題發生後舊日駐站護路軍隊紛紛開赴邊境所遺本站防務暫歸遼寗第一軍所部駐紮當即組設軍憲稽查處委員劉濬達爲稽查官對於盤查奸黨維持軍紀無不克盡厥職故一般商民極口稱讚昨又查獲冒充軍人之劉金傑劉鳳山楊青山三名當即押令遊街示衆云

▲樺甸▼

學生被綁

本邑江東樺樹林子國民小學校學生王魁年甫入冠日入學校讀書突於前日午後四時竟有匪人十餘人各持槍械闖入校內將該生綁去嗣經該校職教員報請就近警團緝捕盍匪人已遠颺無蹤矣

水泡出魚

縣後街世昌源燒鍋後身地勢窪下兼之本年雨量過多竟至積水五尺今則儼然一小水泡也然該泡四圍人烟稠密一般婦女爭往洗滌見有鯽魚活躍於是一傳十十傳百以致一般壯者閱陀你施網我放罟竟日之魚共有五百餘斤云

▲五常縣▼

軍官升沈

東北陸軍步兵廿四團團長任榮廷近以三營十二連連長王和劇捕不力著即撤差遺缺以一營上尉副官趙廷俊調補至遞遺副官擢升十一連中尉連附林左泉等分別升充云

設戒烟酒會

新領正舊汚猶存

五常守心堂公所月前經一般承辦人函請北平設立戒煙酒分會所用欵項照數匯上新來領正會馬德寶前在本縣實業臨行拐去義女該女爲西門裡住民（姑隱其名）至今數載杳無音信日前馬某突然來五身充領正定於古歷九月初四五兩日公齋能否洗去前非訪問再誌

禁止跑馬

古歷八月二十六日之市集大街上行人頗多有某隊丘八三名在大街乘騎飛跑正保衛總隊長張時中由西東去正遇該兵乘馬飛跑該隊長勒令該士兵不准在大街跑馬以免傷人云

懲辦逃兵

駐防陸軍四十二團第二營營長佟文升團五連逃兵李得勝拐去軍衣等項已被捉回經營長擬官將該兵槍斃以重軍法經地方各機關首領懇求活命營長許可重責四百大棍釋放云

民不能忘

五常公安第一分局長劉瀛川月前因公過被撤鄉民等以該分局長十年勞苦共同籌備彩匾數架及德政匾聯徒步追至劉某公館鼓樂喧嘩頗極一時之盛云

▲延吉▼

請准祭欵

每年例行祀孔事宜向由教育局籌辦本年秋季祀孔應用各項需費吉洋一百六十餘元昨經請准縣政府飭令財務處於十八年度預備金項下支出云

▲大賚▼

陵長易人

縣政府中衛隊副隊長王國臣因別有他就遺缺昨經高縣長查前充守衛長兼禁烟調查員劉廣居堪以勝任當即委任於二十四日到職視事云

▲拜泉▼

段縣長赴鄉查災

段縣長前據四鄉農民呈報水災秋收無望乏食之民應如何救濟該縣長深以爲懷又慮所報災情恐有不實之處而且擔負滿鄉之責故於日前帶領警備躬赴四鄉調查災情並辦請鄉以靖地面而保治安何時辦竣旋返容訪再誌

學生觀劇因不買票衝突

本邑維新劇園每於星期日向有義務前日星期日正在開演之時有中校生前往觀劇該園主忽令該校生起票以致該生等羣起爭執該園一般作藝人竟敢動武嗣經學生等到縣聲明經縣將該主拘傳到縣看押以待嚴懲云

人民缺法律知識

我國法廳法院設備多年即未設之縣分由縣知事兼理凡屬民刑訴訟其人民具有法律知識者雖居多數而始終不知者亦所恒有即本邑人民多有於詞訟判決或勝或敗送判詞到手並不知何詞爲何物甚至不送亦不知請求如期辦理至過期想要上訴已不及其更甚者應行上訴之時亦不知准行似此不明法律何必起訴而又何必纏訟不休焉

哈洋忽漲

本邑行使哈洋前一二月每元易江錢二百七十吊近於九月下半月漸漲每元竟至二百八十九吊現奉省令規定自十月一日起哈洋法價每元按照二百九十吊行使現各征收機關亦懸示凡爲完納課賦以及捐稅均按法價辦理現收金融狀況哈荒于此可見米珠薪桂當亦因此而起也

▲海倫▼

竊犯認供

九月廿一日東門裡公安第一分所長劉樹才帶警抓獲竊犯叢世奎一名隨即帶所訊問該犯供出同夥趙連發於古歷七月廿二日在東門裡李家小舖偷洋面四袋又于八月十二日在東街天發盛偷得猪肉衣服等物訊據二竊供認行竊不諱轉送公安局訊辦云

今日之藝界

演藝節目不取刊資須先一日午前寄到

遼寧廣播無線電

下午

七點三十分	外國唱片
七點四十分	中國唱片
七點五十分	東北名埠行情
七點五十五分	中外新聞
七點五十八分	時刻報告
八點	中俄交涉新聞
八點五十分	氣象預告
八點五十五分	廣播消息
九點	俱樂部票友唱

油坊機器房屋廉價折賣

本公司折賣油坊全部機器計西洋八尺雙心鍋爐三百力車機攪龍碾子沙囤油榨餅囤油水磅油箱四十萬油囤馬四千蠋發電機電滾抽水機鐵床大小鐵刨床子大樑櫺子門窗舖墊鉛鐵瓦紅泥磚瓦石地球台各式馬車物品繁多不及細載一概廉價出售各地興辦礦務工廠皆可適用欲購者請早來臨勿誤

營口牛家寺屯小油坊舊址

昌記公司啓　電話七八〇號

鐵路職員(小學)第二期(函授招生)

函授招生現中東路因平均中俄職員我方站員及押車員需用孔亟惜我華人對於行車號令規章知識者甚爲缺乏所有職任均被外人充持本校有鑒於此特設函授部以普及遐邇之便利願學者報名簡章函索附郵票二分

哈爾濱道裡鐵路職員學校函授部

國恥痛史

當今蘇俄援我邊疆凡我國民一致團結對外愛國諸君亟應提倡國貨庶國富民強不愁戰勝蘇奴　敝號裕和綢莊自造各種綢緞貨美價廉　早蒙　各界贊許茲于陽曆九月五日即舊曆八月初三日起舉行秋季減價卅天照碼七扣　幹料金字工腰射架　祇收現洋五毛　以資優待並備南北成衣定期快速

遼寧鐘樓南　裕和綢緞莊啓　電話二四二一

(支店)營口西大街　洮南商埠地　哈爾濱道外三道街南昌　五道街　洮馬池

金屬器

煙盒—●—粉盒　花瓶—●—菓盤　蠟台—●—茶托

合名無限公司　**森洋行**　遼寧日站郵政局前　電話　日長二〇三一　日三七二一

批發零售　鐘錶　價廉

手表—●—指表　懷表—●—鬧表　坐鐘—●—掛鐘

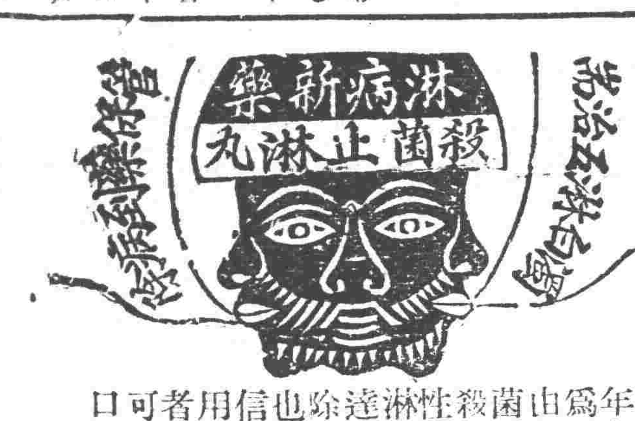

本藥房在奉開設二十餘年久蒙紳商各界光顧今爲杜絕淋毒傳染起見現由泰西運到新藥殺菌止淋丸靈妙無比能殺性淋慢淋清淋去濁善五淋白濁諸性毒一經服用久凡達尿道爲止淋第一聖藥病除也患諸君一試之方信言無虛謬請購日日用量現大洋二元定價六日亦可一元外埠函購須加郵費務須開明詳細住址掛號金票封口蓋章

遼寧大西城門外電車站英美大藥房啓

恩同再造

鄙人於民國十三年時身染一種梅毒症當時雖已治癒但因其根未除每逢春天必然復發一次而於去春病勢加重二腿疼痛動轉艱難日間稍輕入夜更甚竟臥床二月有餘飲食漸減少各處聘醫調治不見絲毫功效自思之將來必作成癈人也幸蒙呼海路王少元先生介紹道外八道街何子範醫士處調治打針服藥僅十餘日諸症痊癒此不幸之幸也當時雖癒仍慮其再發爲知今春並未復發身体非常強壯如此可証明該院之醫藥非凡凡者可比也感謝之餘無以爲報茲將經之情過形並照片一張登諸報端一爲感謝子範醫士之大德二爲介紹患花柳病者諸君速往求診免受無限之苦也

哈爾濱道裡德順長劉志民謹啓

遼寧商業銀行滙兌存欵廣告

本行經理津申各埠銀洋滙兌額外公道並收存欵分活期定期存定期訂存現大洋金票一年按月利息一分九個月九厘六個月八厘三個月六厘存活期現大洋按月息四厘金票月息三厘此項活期存欵隨便支用如存金票鈔票哈洋定期活期均有利息隨時核議以上均以千元起碼如本大宗存欵尚可双方參酌市面金融緩急格外從優本行信用當爲各界所嘉許如蒙惠顧不勝歡迎

遼寧大西門裡商業銀行謹啓

電話　中　六百十五號　六百二十五號　日　二千四百零八　二千五百四十五號

美興賓

敬啓者敝人在陸軍充差多年以致操勞過度精神不振面現黃色肌骨消瘦種種虛弱莫堪言狀近來徧服中西補劑均鮮功效幸經友人江星五君介紹勸服貴行所經售之美興賓聖藥敝人當即在永泰鴻購買半打精神頓覺爽適飲食日漸增加又連續服藥身體強健如昔諸般病症完全霍然足見該美興賓聖藥眞有補腎扶陽之功強筋壯骨之妙誠謂濟世之仙丹活人之神藥也敝人飲水思源無以爲報謹將四寸照片一幀寄上並草書數語仰新登諸報端用資証明俾謝惘同病諸君知所問津焉　此致嚴華大藥行惠鑒

陸軍第二方面第十一軍司令部軍需主任王文才啓

大盒　十片定價現洋二元　小盒　每打十二元

總行　遼寧小西門北電車道東　嚴華藥行

分行　哈爾濱道外十一道街　華東藥行

總分銷處　大連西崗街　康德記源棧

總代理處　安東中富街　東益增遠藥行

各省城鎮各大藥房均有贈送

三德維他命

▲功效超出魚肝油二十五倍

二十世紀各種物質科學之發達。突飛猛進。營養科學之進步。亦一日千里。遂至今日『維他命』(一名人造肉)之發見。乃闢營養學界空前絕後之新紀元。曩昔之科學家。咸以爲維持吾人之生命滋養要。素僅止於蛋白質含水炭素脂肪及鹽類等四種。孰知尚有一種不可思議之要素在。迨一九一一年。德國大科學家鳳克博士。苦心孤詣研究之結果。遂發見此物。名之曰『維他命』VITAMIN又名(生活素)ABCD『維他命』分四種內以『維他命』A(即第一種生活者)爲營業要素之中最寶貴者。此項新補品。對於吾人之體質。有極廣汎極偉大之影響。爲吾人生活上所必需而不可缺者。設無『維他命』則吾人身體即無從生存。苟其供給量稍不充分則吾人身體之生活發育。必致阻礙。疾病之抵抗力。亦立即銳減。因之身體萎靡神經衰弱。虧損交加。百病叢生。

『維他命』之爲物極易變化。對於溫度之感覺。尤爲銳敏。故加以熱度必致損傷或消失之。吾人通常食物。莫不煮沸熟食。故所含『維他命』之量極不充分。現代人類體力之所以遠不及古代者。其理即基於此。吾人雖日食山珍海味參茸補品。捨維他命而不攝。終必不能保持其生命。則『維他命』實爲人生生活唯一補品。概可見矣。

按動物之內。均含有『維他命』脂肪質中所含特富。近日最盛行之魚肝油雖稱含有幾分之維他命。惜其含量太少。其含量最富者。當推鰻魚爲第一。故『三德維他命』即用精巧之科學技術。由鰻魚中提出純粹他『維命』A」加以極珍貴之香料。秘製而成。不惟絕無腥臭。且入口芬芳。『於維他命』之原質。毫無減失。故其固有之功效。保持不損。經實驗結果。確證功效超出魚肝油二十五倍。誠世界補劑中之珍品也。

『三德維他命』專治精神虧損。氣血大傷。身體虛弱。肌肉弛瘦。癆瘵淹纏。病後耗元。腦力衰疲。陽萎無能。食慾不振。大便秘結。手術後頹喪。神經性萎靡。記憶力銳減。發育不全。呼吸器各病。腳氣。白米病。貧血。背痛。不眠。老衰。脈濕。腺病。夜盲。脫毛。糖尿病。腸病胃腸病。乳汁不足妊娠後虛弱。促進新陳代謝。營養四肢百骸。增加抵抗原力。保持身體壯健。

(注意)近日市上發現許多有名無實欺人騙財之假冒『維他命』務請購服諸君認明三德維他命方爲貨眞價實之品『三德維他命』每瓶。可服七天。大洋二元五角

梅毒斷根內服新藥三德新六〇六片

功能將有史以來無法可治的梅毒一歸而淨。三德新六〇六片內服藥。故較諸舊六〇六注射藥。既免施術勞苦。而能奏效殺菌清毒之奇效。凡有病恐怖打針之危險者。得此內服良劑。誠如救星矣。每瓶現大洋一元八角

●特效靈藥●

三民主義是救國主義　三德靈藥是救世靈藥

祛濕止痛　統治爛足　癬治腳氣　消毒護肌　生肉　偽土藥能止痒祛濕　每瓶現洋二角

眼科各症　博士眼藥　專治火眼暴發流淚等一切目疾　奏效如神　每瓶現洋二角半

淋濁根斷　海底丸　專治急慢性五淋白濁　功效神速　每盒三元

戒煙　成利精　專治戒煙毒　永無流弊　每盒售現洋一元

傷風感冒　如是露　專治傷風感冒惡寒發熱　每小包現大洋一角

皮膚症　德國醫科　鋼錠膏　專治頭瘡日瘡藥疹癬　每盒售現洋五角

急救　生命水　專治霍亂痧疫上吐下瀉　每瓶售現洋

時疫咳嗽　甘露品　專治久咳喘嗽

止痛　專治

遼寧大西邊門外二經路口大連浪速町二丁目濱江道外正陽八道街口

美商三德洋行經理

▲各大藥房均有寄售　▲奉送各種藥說明書

德國最新發明

化膜王　男用女用　長生聖藥

此藥主治陽精遺等生殖器病及婦女之各種性病與上藥之返老還少市大有效不可同日而語每瓶現洋五元

梅毒　**尅星**

市上治淋藥品千百惟此梅毒尅星不同凡品對於淋濁能包治立即止痛神效尿可減其熱慢性淋病每盒二元半

伉儷儔　女界至寶　生育妙品

此藥專治婦女不生育之各種障礙到驗每盒三元百試百效服藥之奇功共價現大洋九元

奉送各藥詳細說明書函索即當照贈

五洲大藥房　奉天震成大藥房　營口大成藥房　安東泰和藥房　瑞祥泰　長春中西藥房　吉林五洲藥房　江西中和藥房　蘇省西濱藥房　環球藥房　中華藥房　五洲藥房　廣濟藥房

東三省官銀總號廣告

本銀號資本總額奉大洋二千萬元東省重要地點及京津申各地均設有分號滙機關專辦滙兌押滙抵押放欵貼現放欵保證放欵以及改受定期活期各種存欵并設有倉庫以備堆存押欵貨物利息滙水無不公允辦事手續異常敏捷凡蒙惠顧無任歡迎茲將總分號營業要目列載於後

◉甲　滙兌本大洋滙兌券通滙地點

奉天▲東豐▲遼通▲通化▲興京▲綏中▲柳河▲寬甸▲洮南▲彰武▲新立屯▲新民▲法庫▲興京▲蓋平▲遼源▲公主嶺▲吉城鎮▲開原驛▲范家屯▲北鎮▲盤山▲西安▲海龍▲本溪▲台安▲鳳城▲錦西▲西豐▲海城▲臨江▲輝南▲岫岩▲遼陽▲黑山▲錦縣▲義縣▲莊河▲八面城▲康平▲安東▲鐵嶺▲營口▲四平街▲郭家店▲桓仁▲昌圖▲遼中▲復縣▲撫順▲吉林▲長春▲延吉▲哈爾濱道裡▲哈爾濱道外▲寧安▲下久台▲黑龍江▲安達站▲綏化▲開通▲雙山▲一面坡▲呼蘭▲開原城內▲雙城▲昌黎縣▲留守營▲下九台▲海拉爾▲安達站▲綏化▲呼蘭▲本哈爾濱

上列地點均係滙票概免費至於電滙手續不同滙水電費臨時商定免費滙欵只收公濟平市錢號銅元票如交他行發行之滙兌券每元加滙一元本哈爾濱現大洋券免費通滙地點○奉天▲吉林▲長春▲哈爾濱道裡▲哈爾濱道外▲延吉▲寧安▲黑龍江▲黑河

乙　押滙辦理押滙各地點

奉天▲營口▲開原▲錦縣▲安東▲大連○鐵嶺○四平街○海城○哈爾濱道裡道外○遼源○公主嶺○范家屯○八面城○黑河○天津○上海○奉天○營口○開原驛○公主嶺○四平街○鐵嶺○新民○海城○遼陽○通遼○錦縣○安東○范家屯○吉林○長春○延吉　哈爾濱道裡○道外○墨河○黑龍江○海拉爾○安達站

丙　各種放欵總分號均可商作放欵

丁　各種存欵收受定存各地點

戊　倉庫設有倉庫各地點　○奉天營口○公主嶺○海城○長春○哈爾濱

快胃

本號售賣快胃丸專治代胃腑餘毒積聚胃肝各病及婦人產後肝胃不舒胃痛痢肝火上衝心胸鬱悶飲食不化消化呆滯胃口不開進食少腹脹滯脾胃虛弱日見瘦少氣血兩虧病竟延起精神萎靡痰飲憋悶吐酸嘈雜胃痛服此有特效

人之生活必需飲食滋養全身如有患肝胃病者則其飲食少進百病易發身體則日見衰弱矣若斯斯疾延醫療治而不得痊癒者

之既能開鬱舒逆又能快胃增食故敢其名爲快胃舒肝丸定價每盒大洋一元每打十元　一元大洋

本號代理喉症大王眞正六神丸每盒

總經理處遼寧鐘樓南中西大藥房

歐美生乳藥

此藥善行氣血能使乳腺暢達乳汁濃厚有力服由一瓶乳汁源源而來定能增長八倍之多百服百驗誠生乳之靈藥也(定價每瓶大洋壹元貳角)

代理店

吉林東升遂　吉林濟生藥房　長春泰來藥房　長春忠西藥房　義縣興樂房　營口同昌號　懷德東順昌　公主嶺鄭家屯　八面城四平街　遼陽三合公　天合興　同華盛　彩裕成　天醫院　德元祥　長春耀華　大石橋西生藥房　蓋平衛生堂　熊岳恆裕順　海城同興台　長春開原四盛合　大連福成　營口下九台　遠口中　開原

總發行所奉天城內鼓樓南　歐美藥房西號

分號　鐘樓南路東　亞州大藥房

正隆銀行

頭取　安田善四郎

奉天浪速通支店

(日電話二四五四五、三六五〇、二六八〇)

小西關派出所　小西關朝鮮銀行西

(華電話七二號　日電話二〇五二番三二六二)

橫濱正金銀行奉天支店

(日本電話代表番號)四九一一番

支配人社宅二三五七　支配人代理社宅三三四〇九番

○總行日本橫濱

▲分行所在地

東京、丸之內、名古屋、大阪、神戶、下關、長崎、青島、濟南、天津、北京、香港、上海、廣東、牛莊、大連、開原、長春、哈爾濱、西貢、新嘉坡、蘭貢、卡魯卡達、孟買、卡拉其、馬尼拉、斯馬拉馬、牙斯馬蘭、巴大必牙、利脫尼倫敦、里昂、漢堡、鐵列其脫納阿布哆、桑港、曬斯、安賽斯、紐西牙、脫兒、紐器利阿加、期羅內兒、歐

最字牌煤油發動機

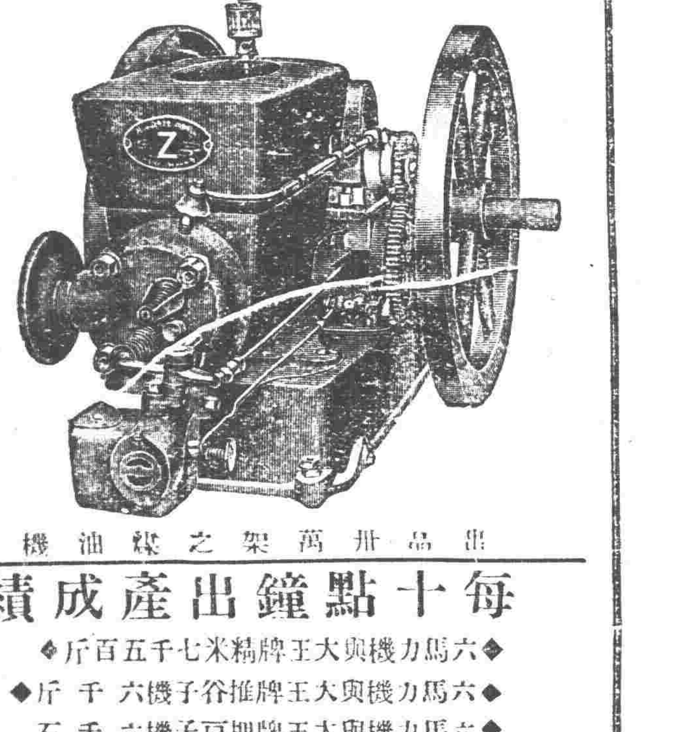

出品卅萬架之煤油機

每十點鐘出產成績

◆六馬力機與大王牌精米七千五百斤◆

◆六馬力機與大王牌推谷子機六千斤◆

◆六馬力機與大王牌押豆子機六千石◆

機器五金行

同天洋行

奉天日站琴平町六番地

日長電話二一四二番

龍牌洋灰

標商　PORTLAND-CEMENT　REGISTERED　TRADE-MARK　ONODA CEMENT CO. LTD. DAIREN BRANCH WORKS　小野田洋灰大連支社

資本金　參仟萬百萬圓

年產額　五百七拾萬樽

小野之一石灰硅含有豐富　小野田特二耐壓強力堅固無雙　洋灰品質內容整齊優秀

大連市外周水子　電話　九二八〇番　九三八五番

小野田洋灰公司大連支社

本社　山口縣小野田町

支社　朝鮮平壤　愛知縣名古屋

朝鮮元山　福岡縣八幡

一手販賣　三井洋行

康健說

謀康健、必先講衛生、衛生之道、以腸胃爲前提、腸欲其潤、胃欲其健、於是飯量旺而大便暢、永無胃呆便閉之慮、百齡機、注重於補精血、健脾胃、潤腸利洩、故試服一瓶、則飯量激增、大便通而小尿暢、疾病雖厲、竟無由而起矣、故常服百齡機、乃謀康健之不一法門也、

價目　小瓶一元每打十元　大瓶二元每打廿元

東三省總發行瀋陽大西邊門外　九福公司

各埠大藥房均有出售

神皋雜俎

歡迎投稿

小評

殉職與賣命　(丙)

語云。死有重於泰山。有輕於鴻毛。蓋文明進化之人類。旣衛其生。亦重其死。死職死事死節。皆人類之美德。而於平日不得不練習不得不獎勸者也。使人知死之可貴。而不徒然。以此成風。其國未有不殷殷日盛者。惟野蠻半開之民族。大義不足以爲之範。平日自視其生。有如泰山之重。一若任何職責。皆不足以抵其生。一旦激之以言詞。誘之以利祿。則踴躍賣命之徒。振臂而得百數焉。夫敢死。豈不美乎。所可哀者。誘金錢而不爲義與職。是其所死。依然鴻毛若也。惟殉職則不然。不爲利誘。不爲威挾。慨然於中。爲最後之覺悟。其死也。壯快淋漓。無圖於名利。而名利自然隨之而不朽。歌焉泣焉。與天地而俱終。此殉職死事死節之所以可貴。豈彼以命爲貨者。所得同日而語哉。

吾有鄉人。以飛行而致富。自奉殊厚。而不恤親族之急。曰。是吾賣命錢。嗚呼。賣命而得錢。其動機已誤矣。況於形之於口而不慚乎。然則。當局以是獎。不獎則無死。曷亦反其道。對於自動殉職者而大獎焉。則賣命之風可戢。而殉職死事之人可得之於臨時也。風氣之淳醨。亦惟在當局之如何獎勸而已。

小說

浪漫小說　深秋哀感　(三)　(小天)

然而。魂與魂呵。因爲你有不。知所由來的自相排擠。那遣成了靈華上無窮的矛盾。煩悶呵！你自已不願追憶。而竟生出來了無窮的追憶。你自已不願冥想。而竟生出來了無窮的冥想。如今你還要犧牲你詩人的靈華。飛逐你那遺失的舊生命麼？

秋陽。如同焚人的烈火。黃葉。如同燒屍的爐炭。在景中千古悲哀。』再引燃了詩人的無端豪放。那眞不知道執筆要寫什麼奇隱情了。矛盾也罷。煩悶也罷。藝術不過是表白人類的希望。濃酒也不過是澆潤肺腑的痛苦。那裡有無意味的錯覺。狂吟何嘗不是有一種超人的神秘？

魂與魂呵。你東翔黃海。西落崑崙。一壽萬年。爲古巨梧。你該問一問。黃鶴樓頭。鸚鵡洲邊。那種烏烟瘴氣。埋沒了多少青年。你該問一問。大江東去。長城蜿蜒。誰眞作了何等事業繼稱後哲前賢？不過人生也死不了流於幻妄。頹唐到底誰是無負已願？

好一個深秋的中國。好一個燦爛的乾坤。不必論是自由黑水。不必論是衡岳湖流。只要讀書漫游。處處風光。都教你無法消受。誰識仲尼。周遊歸魯？誰教老聃。出關乘牛？也許是屈原太傲放了如何竟高歌沉水？也許是淵明太淡泊了。如何竟夢想桃源？宇宙悲哀。也許是眞他害了人類。你看一看。那苦染黃髮。淚潤西洋。米爾敦。你何以眇了兩目？比多芬。你何以聾了双耳？拜倫眞大勇麼？你爲什麼向阿爾卑斯高峯狂奔？雪萊眞自喜麼。你爲什麼到斯比齊亞水灣溺斃？　(未完)

淚語(續)　(馨珊)

以下是王君向我述說近年自己的經過。

『珊弟！光陰是眞快。四年多的我。已顚倒不堪言狀。在您離開。埠第二年的春天。縣所長便更動了。新任是位編餘軍官明君。他的體格魁梧。頗夠上武官的樣子！然且不識丁。這是他被裁一極大原因。他接任不到一月。全所裡內務人員除我及一個稿地夫老何而外。可以說完全是自己的人了。致於單獨留我的原因。其中不無用意。所裡內部的文卷。以及其他一切事故。必須熟人指導。彼時我曾堅決辭差。因爲所長百般慰留。我也無可如何。只可照常供職。誰知道？經過了半年。情形大變。大遭各位股員的白眼。本來我的脾性。您是知道。拍馬不會。獻媚更隔門。而且我的素行。又不合他們的脾胃。漸漸的慢慢的我就不得煙，抽了。有一次王股員的二太太喜慶，弄瓦。！第三個了——他們一串來的同事。主張均攤公份。買掛金牌。每人預計共洋八元。珊弟！您知道。月入百元出八元份。等於援寒一根寒毛。月入僅二十五元的我。是鋸去一條大腿。我的父母妻子。那時均在〈埠。每月除衣食住而外。饑荒多的很。所以這次的公份。我反對。沒有加入。瞧！』左手拍拍自己的胯骨。繼續說道。

『堅吝鬼的頭銜。我便戴在頭上。同時譏諷。謾言。相繼而來。使致不安於位。辭職？經濟的束縛。家中生活怎樣維持。不辭？粗言談語。時時侵入耳鼓。後來我抱定不撤不走的主義。也就不顧臉皮。敷衍下去。

風浪越吹越緊。竟至使我不能立足。有一次一件公文。校對時。脫落的字忌填。總務股員——所內來往公文總務股員代折代行。所長是不識字的。——發覺。當面申斥一頓。然後以所長的口氣。寫了一張手諭，『書記長王□□對於公文。漫不經心。著記過一次。罰薪十日。以示薄懲』。啊！您想。我每月二十五元的薪金。扣去十日。就是八元三角多。然而這是不是找公份那筆賬？唉！我錢是化在刀背上了。這樣。我仍是忍辱低頭，勉強敷衍。

光陰流水般的跑去。明君當十個月零六天所長。便被停職。隨他來的一些嘍囉。也雞飛蛋滾。當新所長沒有到任之先。明君所長。將我請到他的公館。用狠和藹極客氣的話。向我說道。『老王！新任局長快來到了。所有一切文卷。保管物品。請你分神。好好交待。因爲他們——指名股員——辦的實在太糟。他媽的。么也不懂。硬裝好漢。好在你是先朝元老。各事明白。主書記長！你瞧着這個不是人幹的小所長。幹夠了。你俟着！我事情弄妥。你去。有你官當。他媽的。閒不下！』一串話三個『他媽的』。一個表示出他是軍閥時代。一個笨官。

『三天後。新所長來了。交待八天。總算弄清。而公欵八百六十元。確無下落。　(未完)

紀夢

從東忽然吹來一陣斜風。送到一種有生未嘗聞過的似柏之馨。若蘭之芬的異香。這是由那里來的異香呀！甚上呢。詩裡呢。抑幻想神經作用呢。一時將『滿心失望』易爲『發懷歡喜』積極向異香處。連步走着。

上山麓。上山巔。轉過山腰。日已捎高。迎面的光威。灼灼刺目。這山下從松樹林中。隱隱露出幾段硃紅色牆垣。牆頭上。顯然一座若大的廟宇。廟傍以至牆根。雜樹著花。紅白相映。牆垣外邊。排些三四丈高老松。筆直的樹身。上張着傘蓋。橫支參差。長着潤澤的叢綠色針形葉子。有些樹頂上綴紋點枯枝。及未脫的松塔。那莖不掩蓋。曲直分明的枯枝。好似有氣力。有神采的古名人山水畫上的古拙的線條一樣。那馨芬的異香。源源益加觸送鼻頭。唉！這不是桃源別墅嗎。？舉步飛跑過松樹林。至廟宇山門前站住。

山門。不見人的隻影。冗黯的只有我的呼吸聲。走上一個十五級。每級尺許高的石堦。松蔭陰庇。覺不到半點暑氣。只過了鐘樓板亭。再過了右側小門。一種似水蓮不帶苦味的玉柱。顯得濃膩的香味。沁入心脾。追到佛殿堦前。祇有一羣嚶嚶亂叫的蜜蜂。和兩叢經雨纔開的海棠。海棠纔開。迎着我叫。蜂兒嚶嚶。迎着我笑。都似乎。歡迎我一樣。我不覺心神爲之一暢。我的心眼兒。一面吞着。一面胡思亂想着。一復前過韋陀殿後面。一個像洗過一般清靜的道院子。西廂房內。三五名修道者。默默地坐着。每個修道者。面上均呈睡一般。映出光芒。我走盡了差不多百碼來遠的。這院，週圍中心處。無意地。旋轉頭一看。一座石築日圭。針影正在壬與卯的中間。我又走到客堂房門左旁的時候。一位童顏白髮修道者。忙忙由屋裡出來。舉手敬禮。余入客堂。口稱『先生！請進休息休息』。　(未完)

筆記

文藝叢考再編　(陶明濬)

詮賦

摯書。僞考賦。篇曰。自風雅變而賦作。去古未遠。梗慨足述。尊源性情。比興互用。六義彰矣。諒復貫珠。千言非贅。情理暢矣。規撫天地。辭象萬物。體無常式。變化雜矣。四辭不局。八病非瑕。宮商縱矣。賦也者。篇章之彙著。而歌謠之鐘呂也。按此文所言。與以上所陳者。不甚相遠。根於風雅。無論何人論賦。不能出此數字之外。不本於風雅。則賦之爲賦。蓋可知矣。去古未遠。則兒童戲玩之具而已。豈可以爲典要。事不師古。且有所不可之不師古。而能有成功者。吾知其斷斷無有矣。純粹法古。而與自已之性情無關。則此賦究爲誰所作乎。爲古人乎。古人已往矣。名已成矣。又何須此賦。爲之增加附益乎。爲自己乎。其中無自已之性情。則强謂爲已作。不特人之不信。問之自已。亦心有所不安也。是又烏乎可。惟有用古人之成法。而不失一已之性情。其文章色采。若出於古人之手。而其情貌性靈。則依然自己之文也。若是者。乃可謂之剛剛恰好。

千言非贅者。然是難得。夫賦者鋪也。非片言所可了。非數言所可成。古人之大篇。洋洋酒酒。非以嚇人也。情之所之。意之所極。不如此之多。必不足以了之也。未嘗細論之。則苦其多。及乎明之。則有雋味。不但不厭其多。亦且不覺其多。若是者。乃可謂賦之合作。如淮陰之將兵。多多益善。否則以少爲貴。如李陵之奇材劍客。僅三千人。未嘗不精也。未嘗不致死也。而卒不免於敗者。亦以少之兵。不可以當多之用也。世人以恶多之故。事事趣於苟簡之一途。自以爲省事。豈知不肯執筆。不著一字。尤之爲省事也。其如不可以爲文何。今人言語之多。可覺其可厭者。非以其多而後可厭也。牛溲一盂。馬勃一堆。其臊臭亦不可聞。不必盈車而載也。若夫迭迭梅檀之香。卽載之千車。亦未嘗不香。且香轉甚焉。又何必以多爲病。且恐多之不當耳。

談叢

張君吟梅畧傳　(漱塵)

君諱汝炎。字吟梅。錦西人。幼穎悟。聰慧過常兒。余年十一時。就學縣城小學校。課餘之暇。見一生據案上。繪赤壁鏖兵圖。奕奕如生。羣兒聚觀之。余亦讚羨不置。詢其姓名。始知爲君。逾二年。方獲與君締交。童子無知。輒書紅箋爲盟。端而君復作誓告之辭。弁諸簡端。旣卒業。君轉入省立第四師範學校。學益精進。每試輒冠其曹。暇爲詩古文辭。亦琅琅可誦。蓋其才氣縱橫。得天獨厚。故於學科紛披之餘。而復遂於國故也。再卒業。任縣立第一小學校校長。顧不甚留心校務。恆好爲樗蒲之戲。十二年六月。考入東北大學。初治法律。繼而審察時勢。非科學不足以救國。遂改習土木工程之術。未幾。校內發行周刊。推君爲總編輯。摛藻揚芬。網羅詳盡。君亦時爲小品文字。及藝術上之討論。凡閱斯書者。無不知君爲文學士。幷未來之科學家也。性疏放。好談諧。在校時。嘗演新劇。粉墨登場。莊諧百出。一座爲之傾倒。而君夷然也。猶憶某歲之夏。與余晤於縣城教育公所。告以轉入工科。且誦舊作述懷詩。有學成他日作工頭之句。其突梯滑稽如此。戊辰夏。余應縣政府之聘。編輯縣志。將邀君爲助。日盼其歸。及旋里相見。已病莫能興。心竊痛之。至今年夏。病日亟。醫藥罔效。竟致不起。于五月二十三日卒。時年二十有九。距畢業之期。僅一月耳。可不惜哉。君旣歿之旬日。余赴瀋陽。王君嵩翰謂余言。君嗜賭甚。常通宵作葉子戲。而晝間仍如常受課。心神俱疲。肺胃交病。其致疾之源。蓋由於此。余益悲君之不愛其身。橫自摧殘。以損其天年。而增親戚故舊無涯之痛也。因略傳生平。以質世之知君者。

小說

巖窟島伯爵　(四)　第十章

法國大仲馬原作　儒丐穆辰公意譯

咸福爾本是官僚派。聽了秘密黨也有法律的話。當然十分不快。不過因爲父子關係。不便紛爭。只得向他父親說。父親。現在警察方面已將當日與迭比奈中將伴行的那人年貌服裝全行知道了。諾瓦見說。倒是一驚。忙問咸福爾說。他們所探知的是怎樣一個人呢。咸福爾把他父親看了看說。是個多髯的人。諾瓦聽了。便捋捋他的髯子。因又問咸福爾說。還有什麼呢。咸福爾說。身量高大。穿着紅青色的外套。諾瓦見說。微微笑道。雖爲他們探聽得這樣詳細。一定業已着手捕拿了。咸福爾說。大約不日其人即可落網。昨天警官。尾隨他到了海倫街口。忽然不見了。今日更不知怎樣嚴緝呢。諾瓦道。這時他們大概已張了緊急線。說着便走向窗前要看看外面動靜。咸福爾早上前一把拉回來。怕是被外面看見。連累了他。但是外面情形。諾瓦已然看見了。因向咸福爾說。難怪你如此着慌。我已看見外面有三個警察。正自守着那個大門。其中一人。便是去年逮捕本黨一位兄弟者。咸福爾見說。把臉已吓得慘白了。忙道。怎麼。外面已有警官把住門口麼。說着。幾乎要哭。他倒不怕他父親被捕。深恐喪了他的功名。因含恨向他父親說。父親。你老人家成心要滅亡我麼。諾瓦見他張致起來。笑着向他說道。不要慌。我若被王黨的警吏捕了去。那我就算老廢物了。警吏已堵了門。依然談笑自若。是何等的胆量。他見重一驚。可以想見了。這時諾瓦仍是不慌不忙。並且嘲笑着說。這樣就能被捕。在從前的王朝。我就該上斷頭台了。一邊說着。一邊走近室隅那邊的化粧臺。咸福爾也不知他要作什麼。只有呆看着他。只見他由衣內取出剃刀。從容不迫的。刮起臉來。約有廿分鐘。把滿頰濃髯剃掉。只留了一個很漂亮的八字鬚。顏色也白了。年齡也輕了。儼然便是一位華麗紳士。於是他把他的外套和帽子脫下。把咸福爾的外套和帽子穿戴起來。那條手杖也不要了。因向咸福爾說。我本立志。皇帝未歸一日。我便一日不刮臉。不想今日却背了我的志願。王黨能使我不能不剃鬚。也算傻離爲他們的最後手段了。（未完）

文苑

驪歌酬唱集　(李友蘭輯)

(續)　戴殿元和章

羨君政治已三年。邁衆英才比昔賢。泣別下車多惠澤。黃刀買犢勿留連。務降麥穗雙岐秀。屬境民歌五袴全。政簡刑輕功德在。清風兩袖盡人宣。

兵災水患與荒年。倘撫多方賴吏賢。戰幾軍三寸鶴。肩担危局萬幾連。觀民所樂皆提倡。察吏維嚴不由全。歸去地方開祖餞。驪歌唱罷頌聲宣。

尹則甫和章

同試瀋南憶昔年。文章瀟灑衆稱賢。詠歌果不慚康樂。俊秀何嘗遜惠連。趙抃淸風今共見。陶潛高節獨能全。邊荒治績終難泯。載道碑從萬口宣。

官方整頓幾經年。立懦廉貪豈不賢。觀已觀人如水澈。察奸察盜免株連。商民苦處恩施被。兵匪叢中秩序全。凡事坐談難較易。知君身歷口難宣。

李欽曾和章

經濟文章富有年。入官豈讓古人賢。興情感戴羊叔子。兵患潛消督仲連。歸棹挽留民望重。廿棠遺愛政聲全。寒酸不覺贈韓切。貂續貽譏信筆宣。

徐寶宸和章

身經閱歷已多年。品學兼優可謂賢。捧檄從公惟謹慎。掛冠解組豈留連。澄淸吏治官方正。墾闢邊荒地利全。功德在民誰忍忘。無分遐邇共傳宣。

孫佩壬和章

觀風察吏已三年。退志忽萌思讓賢。省電幾番頻慰挽。轄旗一去不流連。事將行半何期半。政有求全竟未全。此後洮昌十數縣。口碑到處頌聲宣。

楊棻和章

宏猷不績著年年。共仰奇才冠衆賢。逡水安瀾勞擘畫。雕亭勸酒喜留連。衡教蒙漢資休養。並使洮昌賴保全。願勿歸田長隱逸。望公繼起賦來宣。

臨節洮昌已數年。同僚那得如公賢。讀書願學歐陽子。尙義堪稱魯仲連。績著遼河除氾濫。恩周蒙族樂安全。殷勤祖餞羣情悅。承賜詩歌雅韻宣。

御政三年勝百年。豐功偉績抗前賢。心關國事安危繫。日擊民艱痛痒連。泣水爲災資捍衛。遂軍解甲頌安全。太平有象公休隱。致使宏猷秘不宣。

謳歌訟獄已年年。父老交稱政績賢。防禦河災滿洫治。經營墾務厥阡連。安集家務千秋仰。重恤商艱百貨全。切盼公廷復起用。諮般要政待旬宣。

楊景林和章

憶昔陪都赴選年。不才何敢望高賢。秋風蒓菜思張翰。春草池塘夢惠連。鎖鑰北門資管領。車書東國冀安全。天生李晟今非晚。好爲斯民德化宣。

洮昌坐鎭已經年。解組翩然欲避賢。好向山中招魏野。且將海上訪成連。遼東草木知名久。塞北閭閻戴德全。遺愛在民功在國。祝公偉績適旬宣。

民隱軍儲年復年。安危端賴濟時賢。防邊不讓廿都護。蹈海休稱魯仲連。世事乘除思過半。人生毀譽敢求全。知君早有澄淸志。意量難從竹帛宣。

宋楨之和章

鎭撫洮昌歷有年。部民齊誠使君賢。臨淮堅壁中原靖。充國屯邊大漠連。生佛爲家資庇蔭。共和五族策安全。峴山高處留碑碣。想見當時德政宣。

朱賡辰和章

洮昌任職已經年。擘畫經營愈昔賢。受惠蒙民成向化。墾荒漢庶少阡連。一犢明月淸猶在。兩袖淸風績已全。解組言旋公餞日。自當張綵頌歌宣。

洪恩誥和章

寬嚴相濟僅三年。政績彰如杜母賢。荒墾漢民多就養。盜平蒙古少顚連。維持學校羣英集。提倡農商各縣全。霖雨之恩難再沐。洮昌任滿德猶宣。

楊玉堂和章

撫綏斯宇已多年。懋績鴻猷媲古賢。蒿目時艱甘澹泊。關心民瘼苦顚連。文翁化蜀菁莪啓。李靖興唐謀略全。此日送君情未已。惠施還望再來宣。

朱康泉和章

設治洮昌不記年。民蒙雞處賴英賢。紳商高枕三遼靖。士庶安居四境連。父老攀留留未准。書生曲和和難全。口碑道伊珠還日。各界均沾雨露宣。

王智和章

斗山瞻仰已多年。笑我疏慵愧不賢。一道同風通朔漠。三年遺愛徧郡連。光明品節徵來去。離亂黎民慶保全。小隱瀛壺自消遣。勛名久已著旬宣。

蔡品珊和章

露冕洮昌已數年。循良雅望屬名賢。千家擊壤歌方徧。日馳驂十部連。欲願今冬來奉。盤桓多日。極抵足聯床之樂。黃翰當時稱上理。耿公撫衆得安全。使君留贈深仁在。功續何如漢薛宣。

馮瑞麟和章

宦海聲名已數年。親淸沐雨勵高賢。文翁治蜀民艱息。陶令辭官志趣連。美酒一樽大雅集。淸風兩袖道心全。義公解綬身先去。笑看時人頌德宣。

石眉峯和章

遼源一別幾經年。自愧才疏習避賢。舉目山河增悵惘。側身戎馬任顚連。故人書至情何厚。報國心當計萬全。聞道挂冠歸去也。依依不盡意難宣。

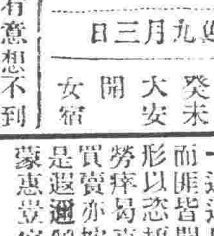

陽十月五日

舊九月三日

土曜　癸未　大安　開　女宿

▲一白之人作事因有意想不到之突發事件發生故必大失敗辛南甲吉▲二黑之人何事若以至誠爲之則無不可東丁辛吉▲三碧之人忍耐困苦漸次可轉爲安樂之日癸丁辛吉▲四綠之人雖有一時之苦暗然可得意外之後援巽癸丁吉▲五黃之人作事費心苦思若按秩序進行可免無事▲東丁北吉▲六白之人所有企業一時大吉之日須注意飲食甲辛丁吉▲七赤之人可自由活動▲獨一無二之最好良日癸甲辛吉▲八白之人諸事進行心勿着急爲要東丁辛吉▲九紫之人若能着門之事業第一繁昌之日甲乾辛吉

廣告

感謝 陸軍第一旅十七團二營營長胡公癸午擊匪救人 **德政**

啓者於今夏八月十九日夜間有土匪十餘名持槍迫令開門　舍弟鄭之春抵禦不過被匪擊傷殞命並綁去兒輩兩名勒贖因無力抽　贖甘願聽其處置遷延月餘兒輩帶至喇嘛張窩堡盤踞適値胡營長　督隊尾追奮力痛擊匪以不支當時擊下人票六名贓馬數匹安然回家　設非胡公之力曷克脫險似此恩同再生理應奉儀酬達無如胡公廉潔　爲懷一毫莫取敝人感激之餘用特登報鳴謝

法庫縣西邦牛堡子鄭玉春敬頌

恭頌東北陸軍六旅八團第一營營長馬公金標營附崔慶釗暨各連長蘇連茹曹鳳閣趙繩武傅騰霄之德政

蛤泊爲昌黎鉅鎭自上年作戰之際結束直魯殘軍本鎭被匪搶擄不堪所有舖商十荒八九　本年夏季票匪四起鎭境不安民心不穩幾有進街強搶　之勢幸於舊曆五月間營長馬公移防來鎭不惟官長士兵深明紀律教　育有方而且晝在出隊查道四外游擊夜在派兵站崗往來梭巡是以票　匪歛跡商民得其安全至於公平交易不壓迫商民不騷　擾地面猶其餘事民得資保障欽佩莫銘謹登報端用伸感激

昌黎縣蛤泊鎭商民公頌

介紹良醫

余於今春患腦後疽在盤延醫均不識症營口就醫幸遇林春堂李笑如醫士云係腦後疽險症針藥兼施治月餘而痊該醫針術之精認症之確堪稱獨步且於喉科尤擅長茲登報端略爲患者之介紹耳

盤山稅捐局長商寶緒啓

恭頌 朝陽二區西平房公安分局所長 **劉君定甲德政**

本邑西平房子本屬奉熱通衢要路之重鎭也近年軍興以來商民致受損失不堪收拾幸有劉君定甲字漢卿於去歲五月爲該處巡官劉君到差以來對於職務潔身自守對於保民非常至誠不但如是尤有可風者劉君日覩地方時艱蒙承軍憲長官督飭整兵辦團等乘公設施地方受賜更伙雖數僅舉其大端如左一經設官店徵收糧草柴薪供應過往軍隊以免沿途居民受擾且地方均攤一致無勞逸偏害之弊二分設軍警稽查緣過往軍隊多因官店飲食淡素過而不入往往赶前縮後向村人索鬧劉君分設大板東平房公皋營子各村軍警稽查籍資支應統歸官店不擾居民指臂呼應乃能收整齊畫一者也(三)維獲秋收去年五六月軍隊擁載道牲畜車馱抓拿不放及將秋收民無車畜稼禾委棄劉君乃編示居民迅速自由拉運倘車畜被抓準爲交涉放還因是始得收秋普慶有年否則無人保衛民將鮮食何以度歲(四)經紀糧秣採收糧芻按行發賈供給駐該鎭陸軍六十四團收入支出派員監査用昭核實以上各項設無幹練肆應之才未事預備則行旅困頓閭閻侵擾曷其有極所載均屬事實牌民戴德無任感荷謹登報端藉表微忱之意云

第二區紳商公民仝啓

衛

恭頌 東北陸軍第二旅旅長兼營盤台黑四縣剿匪司令丁公喜春 **暨** 第五十二團團長徐第二營營長趙 **剿匪安民德政**

朔自青紗障起匪氛匝地風聞鶴唳到處皆驚皆有避於君光賢立德安全貧者懼蹂躪姦綁擄掠一日數聞　人民痛苦不堪言喻丁旅長乃飭趙營長到縣駐防自蒞邑以來不搖軍紀　整肅且保衛有力時派兵按隘設卡晝夜輪流防堵或附近報告匪警必親率　所部前往擊捕市面平穩賴仰趙君之維持無如　市面安綏鄉間匪患叢生丁司令以趙營之隊分駐外鎭大半保衛境域均屬　重要故不便抽調乃督率徐團長暨同部屬來縣在街稍事逗留對於購買物品　公平交易秋毫無犯其軍紀　風紀實出各軍之右逗留未久即分途出發沿鄉勦捕擊匪數役戰無不勝所屬官兵頗極　用命生擒匪首德山等數名問明槍決頭懸標杆鎭攝示衆其匪　羽黨聞聲避匿望風竄逃市鄉賴以安全民無恐怖實乃　丁公所賜剿匪安民盛德豈忍湮沒衆商民雖口碑多衆仍　恐難長莫及遠道少抄懇謹誌報端以德政云

盤山縣商會同啓

恭頌連長李常潤之德政 陸軍第十一旅三營第十一

一連連長李常潤爲人毅勇精悍威望素著自率部駐防四區以來而匪皆聞風遠遁竄匿無蹤一般么麼宵小亦皆蟄伏深藏不敢呈形以恐擾地方因而安靖人民得享淸平此非連長剿捕有力不辭勞瘁曷克臻此且對於地方深加痛惜隊所到處秋毫不犯於商人買賣亦按公給價從無依勢欺人之事足徵訓練有素紀律嚴明以是遐邇頌德口碑載道吾四區人民被其保護得享莫大幸福受恩蒙惠豈容緘默無以表彰爰登報端藉申謝悃

四區各村及商會等恭頌

吉長鐵路管理局標購槁稻特種枕木廣告

本局現擬標購槁枕木六百根特種枕木一千四百九十根定於十一月十五日下午一時在本局開標商人如承辦者可向用度課取閱詳細說明書屆時攜帶投標押款前來投標爲要特此廣告

台安緊要聲明

啓爲敝號於今春三月間開幕係兌得本鎭乾聚茂舖底當經該號財東任維一繳集本鎭商農各界立有兌契載明負欵當時結清敝號日後對于乾聚茂及財東任維一均無財欵他項關係恐未週知特登報聲明

台安縣佛鎭瑞康號啓

229

嵩田醫院花柳專門

本院對於花柳一科專門研究素有心得無論如何危險之症或屢經醫治而不見功效者一經本院新法根本治療毫無痛苦收效迅速而因新特開幕恐未週知施治三個月普通醫藥各費一概分文不取如用貴重藥品及注射藥針等酌收其本本院以普救同胞濟世活人爲宗旨非金錢目的者可比患者速來醫治機會不可錯過也

嵩田醫院院長謹啓

遼寧小西關上大街頭路南茂林賓館對門

●眞實保証●

「育腎賓」而癒京奉鐵路高橋車站警備第二中隊部王雲塘先生之體質複弱操勞過度精神虧損四肢酸軟心跳不眠不思飲食種種病症今接來函感謝特將原信製版附刊以表明眞正「育腎賓」之特效焉

京奉路警備第二中隊部王雲塘先生感謝育腎賓原函內云此藥獨具回天之功充爲世間無上靈劑

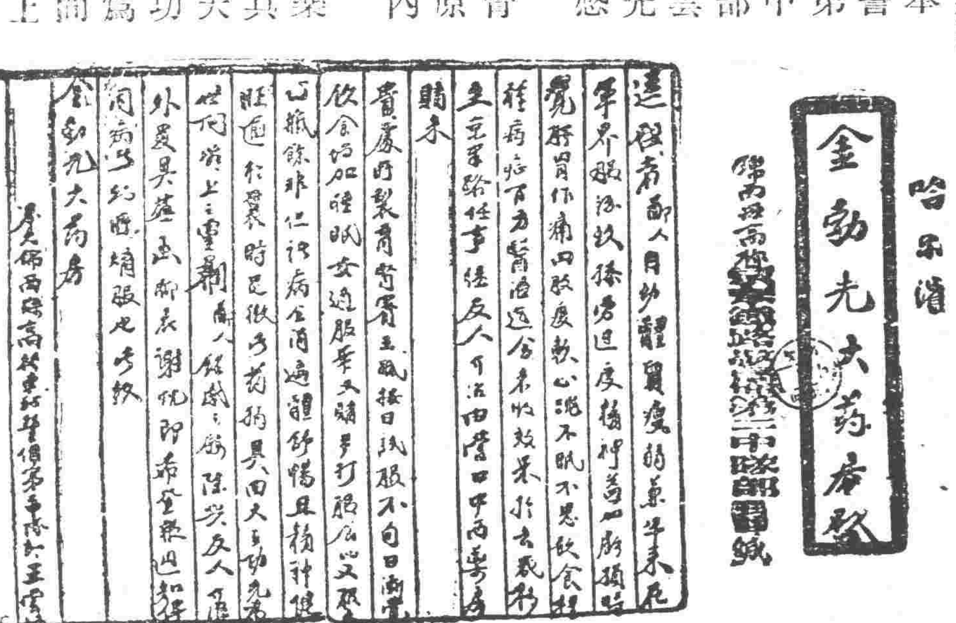

添精聖藥補腎仙丹

育腎賓

主治

先天不足 青年早婚 夢遺滑精 四肢無力 舉而不堅 房事早洩 子嗣艱難 夜多小便 頭暈目花 夜不安眠 顏黃大減 勞傷咳嗽

後天虧損 房勞過度 腰膝背痛 陽痿不舉 交不耐久 精液缺乏 腎囊潮濕 精神不振 心跳耳鳴 飲食無味 諸虛百損 日久白濁

定價 每盒現洋一元二角六盒六元

●紅緞子仙膏●

此膏專貼婦女經血不調。月經趕前錯後。赤白帶下。崩漏不止。經行腹痛血色不正。腰腿酸痛。子宮寒冷。下部抽痛。久不孕育。屢患小產。經閉經枯。乾血癆症。面黃肌瘦。少食失眠。午後發燒。肺癆咳嗽。心忙難治之病。或經多醫不效者。將仙膏貼肚臍。張。百病俱消。無病長貼此膏。舒筋活血追風散寒。種子調經。可登壽域誠聖藥也。如患血少經閉或三五個月不見經血。一貼此膏、保管三日即將瘀寒血完全化下。多年病塊。下淨無餘。凡婦女患病。不論輕重。早有新得。如能瘀外貼紅緞子仙膏。內服調經養血丸。則百病若失。諸疾立除氣血充足精神倍長。身體康健。可得家庭中之樂趣也。調經養血丸。定價一料現大洋四元。紅緞子仙膏定價大貼現洋四元。中貼兩元。加料每貼六元。寄現收半費。另送帶藥嗳丹一付不取分文

育腎賓及緞紅子膏仙代售處列下

奉天大成藥房 安東德順成 大連華泰藥房 遼陽義和堂 奉天震泰報館 長春中西藥房 四平街天德堂 公主嶺三合公 開原德祥厚 海城德增福 吉林濟生藥房 安東福春堂 金州志義成 普蘭店志義成 瓦房店天合成 穆稜天成永 千金寨德泰興 本溪春興堂 同賓吉盛洪 哈濱永德堂 哈道外世一堂 普蘭店康德記 旅順仙芬堂 江省德泰盛 双城世昌增 長春泰日祥 一面坡德和鉅 奉站日恒濟堂

鐵嶺福合盛 拜泉世一堂 海倫久逢 綏化鑄合隆 克山德興祥 訥河華美益 西集廠發藥店 黑山會增盛 柳板站和發鉅 賓縣大同藥行 湯原盛發增 扶餘慶昌福 農安德泰增 通成和長訴 木蘭長發和 大連德記全棧 長春長生藥店 佳木斯大德堂 營口洪春堂 新立屯德慶昌 洮南和發順 春興亞藥房 遼源德泰順 洮南德慶仁 春庫永盛德 遼源德慶會 范家屯天德慶 郭家店德慶亨

黑山福和隆 張家灣德增泰 青岡慶成祥 通化興益東 莊河成記 通遼大來當 密山華增德 西集廠同發德 城廠義和增 蓋平恒裕堂 海拉爾洪順堂 寧安永生堂 五常嘉厚長 樺川德和成 營口中西藥房 鎮東德益二 通河同發興 方正和發長 海帮子廣生永 呼蘭德興恆 大賚增順興 鳳凰城大德堂 烏珠河錦和永 海林站會榮福 木蘭和發全 二姓德省長 巴彥長發藥店 川里堡志義成

吉林文生堂 吉林東升德 呈奎同慶藥局 三岔河志生遠 小綏芬福增泰 橫道河天合堂 望奎錦合福 八面城德慶同 榆樹廷益堂 錦縣福陞永 千金寨信仁堂 下九台世德堂 嫩江裕順恆 皮口順義成 雞冠山德興厚 岫岩永慶書局 章河口三義永 明水廣增和 昂昂溪吉慶瑞 拉哈站德泰成 樂公鎮同合堂 綏化和發福 賓縣榮陞東 熊岳新求興 海倫錦合堂 遂河慶昌合

●總發行 哈濱道外十五道街 金勒先藥房

吉海鐵路工程局廣告

自十月一日起改訂行車時刻恐未週知特此廣告

爲廣告事現查本路石渣逐段鋪平路基日漸堅固爲謀旅客便利起見而行車速度自應增加擬

附改訂時刻表

下行 11次		站名		上行 12次
8.30	開	黑牛圈	到	15.35
8.36 8.45	到 開	吉林總站	開 到	15.29 15.22
9.22 9.23	到 開	前口	開 到	14.45 14.44
9.57 10.04	到 開	西陽	開 到	14.10 14.05
10.41 10.42	到 開	一面山	開 到	13.27 13.26
10.53 10.56	到 開	双河鎮	開 到	13.15 13.12
11.25 11.26	到 開	取柴河	開 到	12.43 12.42
12.03 12.20	到 開	煙筒山	開 到	12.05 11.48
12.50 12.52	到 開	小城子	開 到	11.15 11.16
13.30 13.31	到 開	蓋麥樓	開 到	10.38 10.37
13.59 14.00	到 開	磐石	開 到	10.09 10.01
14.46 14.47	到 開	屯山靠	開 到	9.24 9.23
15.05 15.00	到 開	園林子	開 到	9.02 9.01
15.30	到	朝陽鎮	開	8.04

吉海鐵路工程局混合列車暫行時刻 自民國十八年十月一日施行

合名會社 藤田洋行

奉天浪速通 三層大樓

歐美新式 開荒用 熟地用 機犁機頭 耕作用 各種機器 收獲用 各種機器 灌漑用 水崩機 水管子

No. 6

萬國牌載重

注意 敝公司收買五金礦產凡在東省一帶領有照礦及金銀銅鉛等礦無力開採者可至敝公司接洽 電話 一五六一 二一二五號

注意 礦筒·油毯·門鎖 衛生用具 大批現貨出售

賣紅磚

多小窰近工業區 大批現貨 到馬路灣總公司接洽

多小公司啓

電話 一五六二 二一五二 一八六三

哈德門香烟

入口甘芳不同常烟